

教育要覧

昭和62年度



萩市立図書館



110357829

萩市教育委員会

370

L7





萩市民憲章

- 1. 美しい自然と 豊かな詩情のまち
萩をまもりましょう
- 1. 輝かしい歴史のうえに 新しい文化のまち
萩をつくりましょう
- 1. 明るい社会と のびゆく産業のまち
萩をそだてましょう

(市の花)



はぎ

萩市の地名そのものであり、野山にも多く群生しています。かれんな花は市民から親しまれています。



つばき

市内には銘木、古木など全国的にも珍しい原生林があり、萩の古名にも関係があるといわれています。



くろまつ

北浦海岸に多く、特に市内にはその歴史を物語る大木があり、泰然自若とした姿は萩市にふさわしいものです。

目次

| | |
|--------------------------|----|
| I 萩市の概要 | 1 |
| 1. 萩市の沿革 | 1 |
| 2. 位置・面積 | 2 |
| 3. 人口の推移 | 3 |
| 4. 産業別就業者数 | 3 |
| 5. 一般会計決算の状況 | 3 |
| II 萩市教育の基本方針 | 4 |
| 1. 萩市教育の基本方針 | 4 |
| 2. 昭和 62年度重点目標 | 4 |
| III 教育行財政 | 5 |
| 1. 教育委員会の機構 | 5 |
| (1) 教育委員 | 5 |
| 2. 萩市教育委員会事務局・教育機関 | 5 |
| (1) 所在地 | 5 |
| (2) 事務局の組織 | 5 |
| (3) 教育機関の所在地 | 5 |
| (4) 職員 | 6 |
| 3. 教育財政 | 6 |
| (1) 昭和 62年度教育予算の概要 | 6 |
| (2) 一般会計予算と教育費の割合 | 6 |
| (3) 昭和 62年度教育費内訳 | 7 |
| IV 学校教育 | 8 |
| 1. 基本方針 | 8 |
| 2. 昭和 62年度の重点目標 | 8 |
| 3. 昭和 62年度重点施策 | 8 |
| 4. 教育指導 | 9 |
| (1) 昭和 62年度萩市小・中学校研究主題一覧 | 9 |
| (2) 研究指定校 | 10 |
| (3) 特殊教育 | 10 |
| (4) 学校同和教育推進計画 | 11 |
| 5. 教職員・児童生徒 | 13 |
| (1) 小・中学校教職員・児童生徒一覧 | 13 |
| (2) 児童・生徒の推移 | 15 |

| | |
|---------------|----|
| 6. 学校保健・給食 | 16 |
| (1) 学校保健 | 16 |
| (2) 学校給食 | 17 |
| 7. 就学援助 | 18 |
| 8. その他 | 18 |
| V 社会教育 | 20 |
| 1. 基本方針 | 20 |
| 2. 昭和62年度重点目標 | 20 |
| 3. 各種委員会 | 21 |
| 4. 社会教育関係団体 | 21 |
| 5. 学級・教室・講座 | 22 |
| 6. 芸術・文化活動 | 22 |
| (1) 文化活動 | 22 |
| (2) 社会教育施設 | 23 |
| 1. 公民館 | 23 |
| 2. 図書館 | 25 |
| 3. 郷土博物館 | 26 |
| 4. 松陰遺墨展示館 | 28 |
| (3) 文化施設 | 28 |
| (4) 文化財保護 | 29 |
| 7. 社会同和教育計画 | 31 |
| 8. 社会体育 | 33 |
| VI 資料 | 34 |
| 1. 学校教育施設 | 34 |
| (1) 市立学校 | 34 |
| (2) 県立学校 | 35 |
| (3) 私立学校 | 35 |
| (4) 教員住宅 | 36 |
| 2. 社会教育施設 | 36 |
| 3. 社会体育施設 | 38 |
| 4. 文化施設 | 39 |
| 5. 指定文化財一覧 | 40 |

Ⅶ 学校位置図

I 萩市の概要

1. 萩市の沿革

萩市は、中国山脈に源を発した阿武川の下流に形成されたデルタ上に発達した都市であって、その中心となる旧城下町は、東南北の三方に余り高くない山岳と、その麓をめぐる阿武川下流の松本川、橋本川の清流に抱かれ、北は北長門国定公園たる海岸を含み、山と水の景色豊かな美しい土地である。

市内各所に発見される弥生式土器、大井地区の大小の古墳、大井、椿東地区の奈良時代の寺院遺跡、平安時代、鎌倉時代創建寺院の存在、戦国時代に石見国三本松城主吉見正頼が指月山下に別荘を構えた等の史実もあるが、近世初期毛利氏の築城により国史上に顕著な都市として登場した。

慶長9年(1604)毛利元就の孫、毛利輝元が、指月山に築城以来文久3年(1863)山口に藩庁を移すまで防長二国の首都として、城下町の繁栄を誇ること260年間であった。この間特に経世、学芸に優れた人を生み、ついに明治維新の大革新の中心人物を多数輩出したことはあまりにも有名である。

明治4年7月廃藩置県にあたり、山口県庁の支庁を米屋町下り筋に置き、明治22年4月町村制実施にあたり、萩町及び椿郷東分村、椿郷西分村、山田村の4自治体を置き、大正12年4月にこれらを合併して萩町を置いた。昭和7年7月1日市制を施行し、以来道路の整備拡張、上水道の布設、港湾、漁港の修築、社会福祉施設の整備拡充につとめ漸次近代的都市への面目を備えるに至ったが、昭和30年3月1日隣接の三見村、大井村及び日本海上の六島村、見島村の4村を編入合併して市域の拡大をみた。

現在、基礎産業施設の充実を重点として、萩港コースタルリゾート開発計画調査や道路、歴史的地区環境整備事業をはじめ、指月中学校水泳プール新設工事、更に体育文化施設、田床山麓に建設予定のクラフトパーク(工芸公園)等の整備を進めている。一方現在の街路や武家屋敷の町並は江戸時代の趣きをいたる所に色濃く残し、全国的にみても希少価値を持つ“緑と土塀のまちの萩市”である。

表紙説明

萩市立萩第一中学校

本校は昭和22年5月開校以来、創立40周年を迎え、現在24学級、生徒数1,040人余りを有している。

校舎改築は、一部鉄筋校舎を除く危険木造校舎の全面改築を行い、総事業費8億円余りで、昭和61年1月に給食棟、昭和62年2月に校舎棟が完成。

新築された給食棟は鉄筋コンクリート3階建てで、総面積約960平方メートル。1階は調理室、2・3階は300人収容の食堂を設け、多目的教育の場としても使用している。

また、校舎棟は鉄筋コンクリート4階建てで、総面積は約3,950平方メートル。普通教室24のほか管理室及び特別教室などが配置されている。

2. 位置・面積

| 方位 | 地点 | 極限経緯度 | 隣接地 |
|----|---------|----------------|--------|
| 東端 | 大井上七重東方 | 東経131° 30' 1" | 阿武郡福栄村 |
| 西端 | 見島西縁 | " 131° 7' 43" | 日本海 |
| 南端 | 西木間鯨岳 | 北緯 34° 17' 56" | 美祿郡美東町 |
| 北端 | 見島北縁 | " 34° 47' 50" | 日本海 |

市役所 萩市江向510番地 北緯34° 24' 19" 東経131° 24' 05"
資料：博物館調 陸地 東西18.07km 南北21.68km

萩市の位置

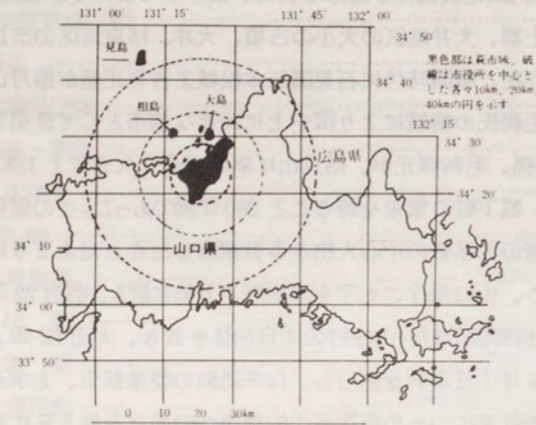

地区別面積

| 地区別 | 面積 |
|-----|-----------------------|
| 総数 | 137.88km ² |
| 川内 | 9.00 |
| 橋東 | 25.00 |
| 橋 | 14.00 |
| 山田 | 32.00 |
| 三見 | 24.40 |
| 大井 | 18.00 |
| 大島 | 3.30 |
| 相島 | 2.58 |
| 横島 | 0.70 |
| 羽島 | 0.30 |
| 尾島 | 0.40 |
| 肥島 | 0.30 |
| 見島 | 7.90 |

(注) 総数は国土地理院「全国都道府県市区町村別面積調」昭51.10.1現在による。
内訳は概数。

萩市地区別図

(斜線はS30.3.1の合併地区)

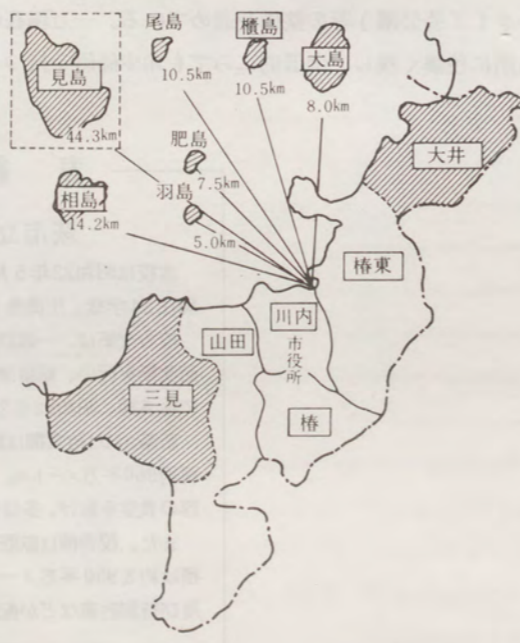

3. 人口の推移 市制施行 昭和7年7月1日

| 年別 | 世帯数 | 人口 | 年別 | 世帯数 | 人口 |
|-------|--------|---------|-------|---------|---------|
| 昭和7年 | 7,063戸 | 32,671人 | 昭和40年 | 13,935戸 | 53,905人 |
| 昭和10年 | 7,160 | 32,587 | 昭和45年 | 14,802 | 52,541 |
| 昭和15年 | 7,125 | 32,270 | 昭和50年 | 15,671 | 52,724 |
| 昭和22年 | 10,386 | 42,146 | 昭和55年 | 17,228 | 53,287 |
| 昭和25年 | 9,604 | 41,613 | 昭和60年 | 16,822 | 52,741 |
| 昭和30年 | 12,383 | 57,621 | 昭和61年 | 17,030 | 52,848 |
| 昭和35年 | 13,248 | 56,831 | | | |

(各年10月1日現在)

4. 産業別就業者数

| 区分 | 55年 | | 60年 | |
|------------|--------|-------|--------|-------|
| | 総数 | 比率 | 総数 | 比率 |
| 第1次産業 | 5,477人 | 20.9% | 4,916人 | 19.2% |
| 農業 | 2,396 | 9.1 | 2,206 | 8.6 |
| 林業 | 43 | 0.2 | 55 | 0.2 |
| 漁業水産養殖業 | 3,038 | 11.6 | 2,655 | 10.4 |
| 第2次産業 | 5,447 | 20.8 | 5,311 | 20.8 |
| 鉱業 | 10 | 0.0 | 26 | 0.1 |
| 建設業 | 2,612 | 10.0 | 2,364 | 9.3 |
| 製造業 | 2,825 | 10.8 | 2,921 | 11.4 |
| 第3次産業 | 15,274 | 58.3 | 15,337 | 60.0 |
| 卸売・小売業 | 6,387 | 24.4 | 6,022 | 23.6 |
| 金融・保険・不動産業 | 580 | 2.2 | 550 | 2.2 |
| 運輸・通信業 | 1,583 | 6.0 | 1,535 | 6.0 |
| 電気ガス水道業 | 204 | 0.8 | 213 | 0.8 |
| サービス業 | 5,444 | 20.8 | 5,839 | 22.8 |
| 公務他 | 1,076 | 4.1 | 1,178 | 4.6 |
| 合計 | 26,198 | 100.0 | 25,564 | 100.0 |

5. 一般会計決算の状況

| 年度別 | 種別 | 歳入 | 歳出 |
|--------|----|--------------|--------------|
| 昭和57年度 | | 11,992,789千円 | 11,456,033千円 |
| " 58 " | | 12,161,704 | 11,602,984 |
| " 59 " | | 12,207,933 | 11,713,247 |
| " 60 " | | 12,907,283 | 12,454,358 |
| " 61 " | | 13,626,664 | 13,137,279 |

I 萩市教育の基本方針

1. 萩市教育の基本方針

わが国は、高度情報化、国際化、高齢化が進みつつあり、さまざまな社会的変化に対応する教育の実現が強く求められている。

このような現状の認識に立って、たくましく生きぬく青少年の育成と、自立と連帯により、希望と生きがいのある地域づくりに努めることがたいせつである。

われわれは、先人の築いた文化を継承するとともに、生涯を通しての学習が可能となるよう、基盤づくりをすすめるなければならない。

○豊かな人間性を根底とした、よりよき市民の育成をめざし、生涯教育の観点から学校教育・社会教育を推進する。

○教育条件の整備改善をめざし、施設・設備の充実と学習機会の拡充を図る。

2. 昭和62年度重点目標

- 学校教育目標の具現化と活力ある教育活動の推進
- 一人一人が主体的に学習する意欲と能力の育成
- 豊かな人間性とたくましい気力、体力の育成
- 教職員の研修の充実
- 社会教育指導体制の充実
- 社会教育関係団体の育成と援助
- 学習意欲の喚起を旨とする生涯教育の推進
- 社会教育施設の充実と活用
- 家庭教育の充実
- 青少年の健全育成
- 文化財保護の啓発と芸術文化の振興
- 社会同和教育の拡充と深化
- 体育・スポーツをとおして、活力ある体力づくりと明るく豊かな生涯体育の推進
- 施設設備及び備品の整備とその活用

III 教育行財政

1. 教育委員会の機構

(1) 教育委員

| 役名 | 氏名 | 年齢 | 職業 | 住所 | 就任年月 |
|-------|-------|----|-------|-------------|--------|
| 委員長 | 宮本 泰男 | 71 | 無職 | 萩市大字椿4161-7 | 54. 10 |
| 同職務代理 | 岩崎 三郎 | 56 | 電気店経営 | 〃 東田町14 | 59. 10 |
| 委員 | 古本 光然 | 46 | 僧侶 | 〃 下五間町17 | 60. 10 |
| 委員 | 岩田 薫 | 47 | 団体職員 | 〃 椿2.035 | 61. 10 |
| 教育長 | 池田 正人 | 65 | | 〃 南片河町73-2 | 57. 7 |

2. 教育委員会事務局・教育機関

(1) 所在地 萩市大字江向 510 番地 〒758 TEL 08382(5)3141

(2) 事務局の組織 ()内は職員数

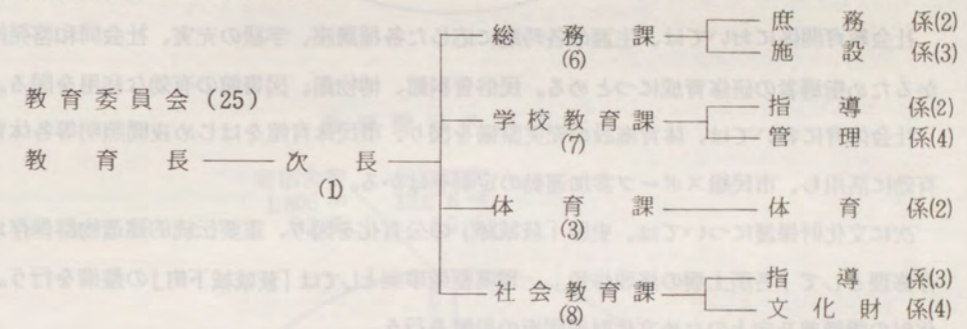

(3) 教育機関の所在地 ()内は職員数

- 中央公民館(兼6) 萩市大字江向 495 番地の 4 (5) 3149
- 三見公民館(1) 萩市三見 2,393 番地 (7) 0004
- 大井公民館(1) 萩市大井 1,404 番地 (8) 0213
- 大島公民館(1) 萩市大島 105 番地 (8) 0595
- 見島公民館(1) 萩市見島 951 番地の 1 (3) 3005
- 見島総合センター(兼1) 萩市見島 951 番地の 1 (3) 3005
- 郷土博物館(4) 萩市大字江向 525 番地の 4 (5) 3142
- 図書館(3) 萩市大字江向 552 番地の 2 (5) 3143
- 松陰遺墨展示館(4,兼1) 萩市大字椿東 1,538 番地の 4 (2) 2410
- 市民館(6) 萩市大字江向 495 番地の 4 (5) 1234
- 萩市民体育館(2) 萩市大字椿 3,395 番地の 1 (5) 7311
- 萩市堀内体育館(兼1) 萩市大字堀内 127 番地の 6 (5) 9385
- 小学校(11校)(32) うち中学校併置校 1校
- 中学校(10校)(25)

(4) 職 員

| 総 数 | 市 費 職 員 | | 県 費 職 員 | | |
|-------|---------|--------|---------|-------|-------|
| | 事務職員 | 給食ほか職員 | 指導主事等 | 事務職員等 | 教 員 |
| 444 人 | 48 人 | 47 人 | 6 人 | 19 人 | 324 人 |

3. 教 育 財 政

(1) 昭和 62 年度教育予算の概要

昭和 62 年度予算の総額は、11 億 9,613 万 9 千円で前年に比べ 3 億 7,507 万 8 千円の減額で、一般会計予算の中に占る割合は 9.9 % である。事業の主なもの、指月中プール新設工事、三見公民館建設工事及び見島体育館建設工事等である。

そのほか、学校教育の振興にかかわるものとしては、教職員の研修を推進し、教師としての資質の向上を図る。

また、社会科資料「郷土萩」の効果的利用により、郷土愛の精神の育成につとめる。

社会教育関係においては、生涯の各時期に応じた各種講座、学級の充実、社会同和啓発推進をはかるため指導者の研修育成につとめる。民俗資料館、博物館、図書館の有効な利用を図る。

社会体育においては、体育施設の充実整備を図り、市民体育館をはじめ夜間照明等各体育施設を有効に活用し、市民総スポーツ参加運動の定着をはかる。

次に文化財保護については、史跡「萩城跡」の公有化を図り、重要伝統的建造物群保存地区の保存修理として「各所土塀の修理修景」、環境整備事業としては「萩城城下町」の整備を行う。又、文化財の愛護普及向上のため文化財説明板の設置を行う。

(2) 一般会計予算と教育費の割合

(単位 千円)

| | 昭和 58 年度 | 昭和 59 年度 | 昭和 60 年度 | 昭和 61 年度 | 昭和 62 年度 |
|-----------------------|-----------|------------|------------|------------|------------|
| 一般会計 (A) | 9,975,000 | 10,090,000 | 10,724,000 | 12,120,000 | 12,100,000 |
| 教育費 (B) | 1,253,000 | 1,219,387 | 1,155,726 | 1,571,217 | 1,196,139 |
| 比 率 $\frac{(B)}{(A)}$ | 12.6 | 12.1 | 10.8 | 13.0 | 9.9 |

(3) 昭和 62 年度教育費内訳

教育費性質別内訳

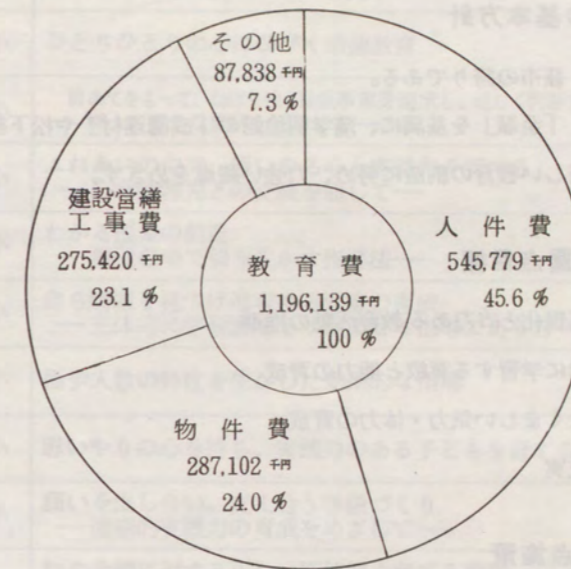

教育費目的別内訳

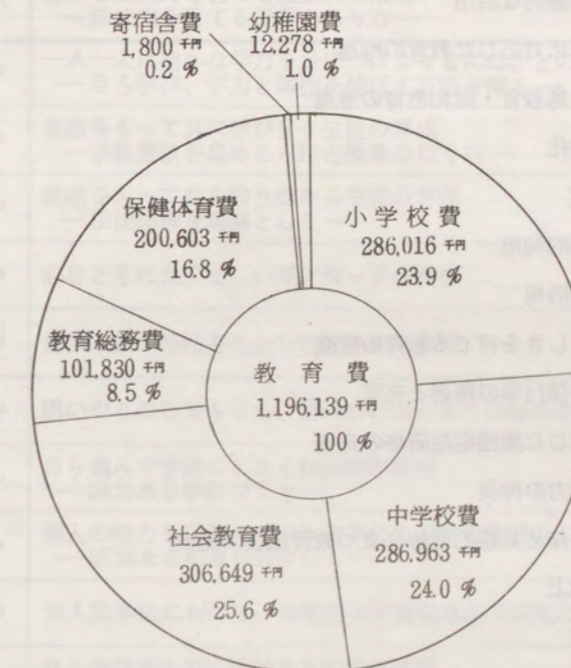

Ⅳ 学 校 教 育

1. 萩市学校教育の基本方針

教育尊重の伝統は、萩市の誇りである。

萩市の学校教育は、「至誠」を基調に、藩学明倫館の「成徳達材」や松下村塾の「師弟同行」の精神を継ぎ、さらに新しい教育の創造に努め、力強い躍進をめざす。

2. 昭和62年度の重点目標

- (1) 学校教育目標の具現化と活力ある教育活動の推進
- (2) 一人一人が主体的に学習する意欲と能力の育成
- (3) 豊かな人間性とたくましい気力・体力の育成
- (4) 教職員の研修の充実

3. 昭和62年度重点施策

1. 個性のある学校経営の推進

- (1) 全教職員の積極的な協力体制に基づく教育活動の推進
- (2) 施設・設備の積極的な活用
- (3) 情報化、国際化に対応した教育の推進
- (4) へき地教育・特殊教育・同和教育の推進

2. 学習指導の充実強化

- (1) 学習指導の充実
- (2) 教材教具の効果的利用
- (3) 郷土学習資料の活用

3. たくましさとやさしさを育てる教育の推進

- (1) 文化的・体育的諸行事の精選と充実
- (2) 学校の実状に応じた集団宿泊研修の充実
- (3) 児童生徒の諸能力の伸長
- (4) 心のふれ合いを深め共感的理解に立つ教育相談の充実

4. 教職員の資質の向上

- (1) 研修活動の充実
- (2) 新採教員の指導力の向上

4. 教育指導

(1) 昭和62年度萩市立小・中学校研究主題一覧

| 学 校 名 | 研 究 課 題 |
|-----------|--|
| 明 倫 小 | ひとりひとりの心にひびく道徳教育 |
| 椿 東 小 | 目あてをもって、ねばり強く社会事象を追求し、正しく判断する力を育てる社会科学習 — 郷土の豊かな資料を活用して — |
| 小 越 ヶ 浜 小 | ふれあいの中で、思いやる心と実践力を育てる — 心身障害児との交流を通して — |
| 椿 西 小 | わかる授業の創造 — 集団の中で個を生かす指導法 — |
| 白 水 小 | 自ら問題を見つけ追求する児童の育成 — 主体的に学習課題をつかませる指導のあり方 — |
| 学 木 間 小 | 極少人数の特性を生かした効果的な指導 |
| 三 見 小 | 思いやりの心を持ち、実践力のある子どもを育てる道徳指導 |
| 大 井 小 | 願いを出し合い、支え合う学級づくり — 道徳的実践力の育成をめざして — |
| 校 大 島 小 | 物や金銭に対する正しい価値観を育てる教育 — 物や金銭をだいじにし、勤労を尊ぶ子 — |
| 相 島 小 | 読みとりを深めるための国語指導 — 読みの基礎能力を育てるために — |
| 見 島 小 | 豊かな表現力を育てる国語科の指導 — 話す力を育てる授業のあり方 — |
| 萩 第 一 中 | 一人一人に豊かな学力を身につけさせるには、どのようにすればよいか — 自ら学び、学力と個性を伸ばす方法を探る — |
| 中 明 経 中 | 意欲をもって共に学び合う生徒の育成 — 学習意欲を高める方法と授業のしくみ — |
| 指 月 中 | 意欲をもって自ら取り組める生徒の育成 — 生徒理解を基盤として — |
| 越 ヶ 浜 中 | 心身ともにたくましい越ヶ浜っ子の育成 |
| 学 木 間 中 | 極少人数の特性を生かした効果的な指導 |
| 三 見 中 | 思いやりの心をもって、助け合い高めあう生徒の育成 |
| 大 井 中 | 自ら進んで学習にとりくむ生徒の育成 — 活力ある学級づくり — |
| 校 大 島 中 | 個人の能力を効果的に引き出すための学習指導の工夫 — 活気ある授業をめざして — |
| 相 島 中 | 少人数学級における、効果的な学習指導法の研究と実践 |
| 見 島 中 | 自ら学び意欲的に活動する生徒の育成 — 一人一人の個性、能力を伸ばす学習指導 — |

(2) 研究指定校

| 学校名 | 指定 | 研究領域 | 研究課題 | 指定年度 |
|------|--------------|---------|---|-------|
| 椿東小 | 県市教委 | 学習指導 | 目あてをもって、ねばり強く社会事象を追求し、正しく判断する力を育てる社会科学学習 —郷土の豊かな資料を活用して— | 62・63 |
| 越ヶ浜小 | 文部省委 | 心身障害児理解 | ふれあいの中で、思いやる心と実践力を育てる —心身障害児との交流を通じて— | 62・63 |
| 大島小 | 県民生活課 市教委 | 金銭教育 | 物や金銭に対する正しい価値観を育てる教育 —物や金銭をたいじにし、勤労を尊ぶ子— | 61・62 |
| 指月中 | 市教委 | 生徒指導 | 意欲をもって自ら取り組める生徒の育成 —生徒理解を基盤として— | 61・62 |
| 三見中 | 市教委 | 道徳教育 | 思いやりの心を持って、助け合い高めあう生徒の育成 | 62・63 |
| 大井中 | 市教委 | 学習指導 | 自ら進んで学習にとりくむ生徒の育成 —活力ある学級づくり— | 61・62 |

(3) 特殊教育

1. 精神薄弱児学級

| 校種 | 番号 | 校名 | 学級数 | 児童・生徒数 | | | | | | | 担任 | 備考 |
|-----|----|----|-----|--------|---|---|---|---|---|----|----|----|
| | | | | 1 | 2 | 3 | 4 | 5 | 6 | 計 | | |
| 小学校 | 1 | 明倫 | 1 | 0 | 2 | 1 | 2 | 1 | 0 | 6 | 1 | |
| | 2 | 椿東 | 1 | 0 | 1 | 1 | 0 | 3 | 0 | 5 | 1 | |
| | 計 | | | 2 | 0 | 3 | 2 | 2 | 4 | 0 | 11 | 2 |
| 中学校 | 1 | 明経 | 1 | 1 | 2 | 2 | 0 | 0 | 0 | 5 | 1 | |
| | 計 | | | 1 | 1 | 2 | 2 | 0 | 0 | 5 | 1 | |
| 合計 | | | 3 | 1 | 5 | 4 | 2 | 4 | 0 | 16 | 3 | |

2. 肢体不自由児学級

| 校種 | 校名 | 学級数 | 児童・生徒数 | | | | | | | 担任 | 備考 |
|----|----|-----|--------|---|---|---|---|---|---|----|----|
| | | | 1 | 2 | 3 | 4 | 5 | 6 | 計 | | |
| 小 | 明倫 | 1 | 0 | 0 | 0 | 1 | 0 | 2 | 3 | 1 | |

3. 情緒障害児学級

| 校種 | 校名 | 学級数 | 児童・生徒数 | | | | | | | 担任 | 備考 |
|----|----|-----|--------|---|---|---|---|---|---|----|----|
| | | | 1 | 2 | 3 | 4 | 5 | 6 | 計 | | |
| 小 | 明倫 | 1 | 0 | 1 | 1 | 1 | 1 | 1 | 5 | 2 | |
| 中 | 明経 | 1 | 2 | 0 | 1 | 0 | 0 | 0 | 3 | 1 | |

4. 言語障害児学級

| 校種 | 校名 | 学級数 | 児童数 | | | | | | | 担任 | 備考 |
|----|----|-----|-----|---|---|---|---|---|---|----|----|
| | | | 1 | 2 | 3 | 4 | 5 | 6 | 計 | | |
| 小 | 明倫 | 1 | 0 | 2 | 2 | 1 | 1 | 0 | 6 | 2 | |

| 名称 | | 萩市立明倫小学校 ことばの教室 | | | | | | | | | |
|------|-----|-----------------|-----|------|----|----|----|----|----|-----|----|
| 利用者数 | 内容別 | 地教委別 | | 萩市 | 旭川 | 福栄 | 阿武 | 須佐 | 田万 | その他 | 合計 |
| | | 明倫小 | 明倫外 | 村 | 村 | 村 | 町 | 町 | 町 | | |
| | | 教育相談 | 0 | 3(3) | 0 | 0 | 0 | 0 | 0 | 0 | 0 |
| 通級 | 9 | 4 | 1 | 0 | 0 | 0 | 0 | 0 | 0 | 0 | 14 |

※ 教育相談の()は幼児を表わす。 (昭和62年5月1日)

(4) 学校同和教育推進計画

1. 基本方針

同和対策審議会の答申の趣旨に基づき、人類普遍の原理である人間の自由と平等にかかわる同和問題を正しく認識し、基本的人権の確立を目指して全教職員の同和教育観の確立を図り、個人の尊厳を重んじ、差別をみんなで解決する実践的態度を身につけた児童生徒の育成に努める。

2. 努力点

- (1) 全教職員の共同実践による指導体制の確立
 - ア 全教職員の同和教育観の確立
 - イ 全教職員による研修活動の促進
 - ウ 学校課題の明確化による指導の焦点化
- (2) 同和教育全体計画、年間指導計画の改善による指導の深化・充実
 - ア 指導計画に基づく実践と改善
 - イ 同和教育資料の積極的な活用
- (3) 学校と家庭・地域との連携による同和教育の推進
 - ア 保護者に対する啓発活動の促進
 - イ 地域や関係諸機関との連携の強化
- (4) 学力の向上と個に即した進路指導の充実
 - ア 個に即した学業指導と進路指導の充実
 - イ 進学奨励費制度等の趣旨の理解と保護者との連携

3. 同和教育推進事業計画

第1学期

- (1) 推進計画の説明（同和教育主任会等）
- (2) 萩地区同和教育研修会

第2学期

- (1) 同和教育研修会（推進上の諸問題について協議）
- (2) 保護者同和教育研修会（各学校）

第3学期

- (1) 同和教育研究集録の作成

4. 同和教育指導資料等の刊行

| 年度 | 資料名 | 類別 | 発行部数 | 配付部数 |
|----|---------------------|-----|------|-------|
| 47 | 同和教育顕現的指導内容の指導事例集 | 資料集 | 350部 | 市内全教員 |
| 47 | 同和教育読本指導事例集（第2集） | 資料集 | 50部 | 市内各校 |
| 48 | 同和教育計画および指導事例集（第3集） | 資料集 | 50部 | 市内各校 |
| 49 | 同和教育計画（第4集） | 資料集 | 150部 | 市内各校 |
| 50 | 同和教育年間指導計画（第5集） | 資料集 | 120部 | 市内各校 |
| 51 | 同和教育指導事例集（第6集） | 資料集 | 120部 | 市内各校 |
| 52 | 同和教育指導事例集（第7集） | 資料集 | 120部 | 市内各校 |
| 53 | 同和教育指導事例集（第8集） | 資料集 | 120部 | 市内各校 |
| 54 | 同和教育指導事例集（第9集） | 資料集 | 120部 | 市内各校 |
| 55 | 同和教育指導事例集（第10集） | 資料集 | 120部 | 市内各校 |
| 56 | 同和教育指導事例集（第11集） | 資料集 | 120部 | 市内各校 |
| 57 | 同和教育指導事例集（第12集） | 資料集 | 60部 | 市内各校 |
| 58 | 同和教育指導事例集（第13集） | 資料集 | 60部 | 市内各校 |
| 59 | 同和教育指導事例集（第14集） | 資料集 | 60部 | 市内各校 |
| 60 | 同和教育指導事例集（第15集） | 資料集 | 60部 | 市内各校 |
| 61 | 同和教育指導事例集（第16集） | 資料集 | 60部 | 市内各校 |

5. 教員 - 児童生徒

(1) 小・中学校教職員・児童生徒一覧

| 校種別 | 学年 | 校名 | 所在地 | 教員数 | 児童生徒数 | | 児童生徒数 | | 合計 |
|-----|----|-----------|-----|-------|-------|-------|-------|-------|-----|
| | | | | | 男 | 女 | 男 | 女 | |
| 小 | 1 | 萩市立第一小学校 | 萩市 | 23 | 125 | 115 | 240 | 230 | 470 |
| | 2 | 萩市立第二小学校 | 萩市 | 22 | 110 | 100 | 210 | 200 | 410 |
| | 3 | 萩市立第三小学校 | 萩市 | 21 | 105 | 95 | 200 | 190 | 390 |
| | 4 | 萩市立第四小学校 | 萩市 | 20 | 100 | 90 | 190 | 180 | 370 |
| | 5 | 萩市立第五小学校 | 萩市 | 19 | 95 | 85 | 180 | 170 | 350 |
| | 6 | 萩市立第六小学校 | 萩市 | 18 | 90 | 80 | 170 | 160 | 330 |
| | 7 | 萩市立第七小学校 | 萩市 | 17 | 85 | 75 | 160 | 150 | 310 |
| | 8 | 萩市立第八小学校 | 萩市 | 16 | 80 | 70 | 150 | 140 | 290 |
| | 9 | 萩市立第九小学校 | 萩市 | 15 | 75 | 65 | 140 | 130 | 270 |
| | 10 | 萩市立第十小学校 | 萩市 | 14 | 70 | 60 | 130 | 120 | 250 |
| | 11 | 萩市立第十一小学校 | 萩市 | 13 | 65 | 55 | 120 | 110 | 230 |
| 中 | 1 | 萩市立第一中学校 | 萩市 | 15 | 180 | 170 | 350 | 340 | 690 |
| | 2 | 萩市立第二中学校 | 萩市 | 14 | 170 | 160 | 330 | 320 | 650 |
| | 3 | 萩市立第三中学校 | 萩市 | 13 | 160 | 150 | 310 | 300 | 610 |
| | 4 | 萩市立第四中学校 | 萩市 | 12 | 150 | 140 | 290 | 280 | 570 |
| | 5 | 萩市立第五中学校 | 萩市 | 11 | 140 | 130 | 270 | 260 | 530 |
| | 6 | 萩市立第六中学校 | 萩市 | 10 | 130 | 120 | 250 | 240 | 490 |
| | 7 | 萩市立第七中学校 | 萩市 | 9 | 120 | 110 | 230 | 220 | 450 |
| | 8 | 萩市立第八中学校 | 萩市 | 8 | 110 | 100 | 210 | 200 | 410 |
| | 9 | 萩市立第九中学校 | 萩市 | 7 | 100 | 90 | 190 | 180 | 370 |
| | 10 | 萩市立第十中学校 | 萩市 | 6 | 90 | 80 | 170 | 160 | 330 |
| | 11 | 萩市立第十一中学校 | 萩市 | 5 | 80 | 70 | 150 | 140 | 290 |
| 合計 | | | | 1,110 | 1,030 | 2,140 | 2,060 | 4,200 | |

5. 教職員・児童生徒

(1) 小・中学校教職員・児童生徒一覧

| 校種別 | 番号 | 学校名 | 所在地 | 校長名 | 教頭名 | 児童・生徒数 | | | 学級数 | | | 教職員(県費) | | | | 職員(市費) | | | 備考 |
|-------------|----|-----|-----|--------|--------|--------|----|-------|-----|----|-----|----------------|-------------|--------|-----|--------|--------|----|------------|
| | | | | | | 普通 | 特殊 | 計 | 普通 | 特殊 | 計 | 校長 教頭 教員 | 養 護 費 | 事 務 | 計 | 事 務 | 給 食 | 計 | |
| 小 学 校 | 1 | 明倫 | 江向 | 中嶋 義行 | 池田 輝雄 | 1511 | 20 | 1531 | 38 | 4 | 42 | 50 | 2 | 2 | 54 | 3 | 6 | 9 | |
| | 2 | 椿東 | 椿東 | 善積 良朋 | 刀禰 芳夫 | 957 | 5 | 962 | 25 | 1 | 26 | 31 | 2 | 1 | 34 | 2 | 5 | 7 | |
| | 3 | 越ヶ浜 | 越ヶ浜 | 河上 浩 | 尾崎 利男 | 430 | 0 | 430 | 12 | 0 | 12 | 15 | 1 | 1 | 17 | 0 | 3 | 3 | |
| | 4 | 椿西 | 椿 | 真庭 勉 | 河崎 久之 | 248 | 0 | 248 | 7 | 0 | 7 | 9 | 1 | 1 | 11 | 0 | 2 | 2 | |
| | 5 | 白水 | 山田 | 内田 清 | 河野 晴夫 | 323 | 0 | 323 | 12 | 0 | 12 | 16 | 1 | 1 | 18 | 0 | 3 | 3 | |
| | 6 | 木間 | 木間 | 山中 茂 | 藤本 サツエ | 19 | 0 | 19 | 3 | 0 | 3 | 5 | 1 | 0 | 6 | 0 | 0 | 0 | へき地1級 |
| | 7 | 三見 | 三見 | 伊藤 令一 | 宮内 康年 | 150 | 0 | 150 | 6 | 0 | 6 | 8 | 1 | 1 | 10 | 0 | 2 | 2 | |
| | 8 | 大井 | 大井 | 宇田川 憲吾 | 永富 均 | 285 | 0 | 285 | 10 | 0 | 10 | 13 | 1 | 1 | 15 | 0 | 2 | 2 | |
| | 9 | 大島 | 大島 | 神崎 誠 | 吉田 眞 | 105 | 0 | 105 | 6 | 0 | 6 | 8 | 1 | 1 | 10 | 0 | 1 | 1 | へき地1級 |
| | 10 | 相島 | 相島 | 吹上 泰一 | 佐々木 輝雄 | 43 | 0 | 43 | 4 | 0 | 4 | 6 | 0 | 0 | 6 | 0 | 1 | 1 | へき地3級 |
| | 11 | 見島 | 見島 | 大塚 美秋 | 木村 成典 | 159 | 0 | 159 | 6 | 0 | 6 | 8 | 1 | 1 | 10 | 0 | 2 | 2 | へき地3級 |
| 計 | | | | | | 4,230 | 25 | 4,255 | 129 | 5 | 134 | 169 | 12 | 10 | 191 | 5 | 27 | 32 | |
| 中 学 校 | 1 | 萩第一 | 土原 | 都築 泰 | 岡村 哲夫 | 1,048 | 0 | 1,048 | 24 | 0 | 24 | 39 | 2 | 2 | 43 | 2 | 5 | 7 | |
| | 2 | 明経 | 土原 | 横山 貢 | 岡村 圭祐 | 249 | 8 | 257 | 7 | 2 | 9 | 16 | 1 | 1 | 18 | 0 | 2 | 2 | |
| | 3 | 指月 | 堀内 | 上村 繁 | 塩見 久浩 | 537 | 0 | 537 | 13 | 0 | 13 | 22 | 1 | 1 | 24 | 1 | 4 | 5 | |
| | 4 | 越ヶ浜 | 越ヶ浜 | 岡本 桓 | 吉村 隆之助 | 245 | 0 | 245 | 6 | 0 | 6 | 11 | 1 | 1 | 13 | 0 | 2 | 2 | |
| | 5 | 木間 | 木間 | 山中 茂 | 齊藤 定 | 9 | 0 | 9 | 2 | 0 | 2 | 5 | 0 | 0 | 5 | 0 | 0 | 0 | へき地1級 校長兼務 |
| | 6 | 三見 | 三見 | 岡崎 隆 | 長田 忠男 | 83 | 0 | 83 | 3 | 0 | 3 | 8 | 1 | 0 | 9 | 1 | 2 | 3 | |
| | 7 | 大井 | 大井 | 小澤 正雄 | 豊田 勝也 | 158 | 0 | 158 | 6 | 0 | 6 | 11 | 1 | 1 | 13 | 0 | 2 | 2 | |
| | 8 | 大島 | 大島 | 大野 省吾 | 片山 郁夫 | 48 | 0 | 48 | 3 | 0 | 3 | 8 | 1 | 0 | 9 | 0 | 1 | 1 | へき地1級 |
| | 9 | 相島 | 相島 | 瀧野 幸郎 | 古見 昭治 | 19 | 0 | 19 | 3 | 0 | 3 | 8 | 1 | 0 | 9 | 0 | 0 | 0 | へき地3級 |
| | 10 | 見島 | 見島 | 前田 時博 | 藤原 良治 | 90 | 0 | 90 | 3 | 0 | 3 | 8 | 1 | 0 | 9 | 1 | 2 | 3 | へき地3級 |
| 計 | | | | | | 2,486 | 8 | 2,494 | 70 | 2 | 72 | 136 | 10 | 6 | 152 | 5 | 20 | 25 | |
| 合 計 | | | | | | 6,716 | 33 | 6,749 | 199 | 7 | 206 | 305 | 22 | 16 | 343 | 10 | 47 | 57 | |

| 進行部数 | 配付部数 |
|------|-------|
| 350部 | 市内全教員 |
| 50部 | 市内各校 |
| 50部 | 市内各校 |
| 150部 | 市内各校 |
| 120部 | 市内各校 |
| 120部 | 市内各校 |
| 120部 | 市内各校 |
| 120部 | 市内各校 |
| 120部 | 市内各校 |
| 120部 | 市内各校 |
| 120部 | 市内各校 |
| 60部 | 市内各校 |
| 60部 | 市内各校 |
| 60部 | 市内各校 |
| 60部 | 市内各校 |

| 学年 | 児童数 | | 生徒数 | | 合計 | 男女別 | 学年 | 学年 | 学年 | 学年 | 学年 | 学年 | 学年 | 学年 | 学年 | 学年 | 学年 | 学年 | |
|----|-----|-----|-----|-----|-----|-----|-----|-----|-----|-----|-----|-----|-----|-----|-----|-----|-----|-----|-----|
| | 男 | 女 | 男 | 女 | | | | | | | | | | | | | | | |
| 1 | 118 | 118 | 118 | 118 | 236 | 男 | 118 | 118 | 118 | 118 | 118 | 118 | 118 | 118 | 118 | 118 | 118 | 118 | 118 |
| 2 | 108 | 108 | 108 | 108 | 216 | 男 | 108 | 108 | 108 | 108 | 108 | 108 | 108 | 108 | 108 | 108 | 108 | 108 | 108 |
| 3 | 98 | 98 | 98 | 98 | 196 | 男 | 98 | 98 | 98 | 98 | 98 | 98 | 98 | 98 | 98 | 98 | 98 | 98 | 98 |
| 4 | 88 | 88 | 88 | 88 | 176 | 男 | 88 | 88 | 88 | 88 | 88 | 88 | 88 | 88 | 88 | 88 | 88 | 88 | 88 |
| 5 | 78 | 78 | 78 | 78 | 156 | 男 | 78 | 78 | 78 | 78 | 78 | 78 | 78 | 78 | 78 | 78 | 78 | 78 | 78 |
| 6 | 68 | 68 | 68 | 68 | 136 | 男 | 68 | 68 | 68 | 68 | 68 | 68 | 68 | 68 | 68 | 68 | 68 | 68 | 68 |
| 7 | 58 | 58 | 58 | 58 | 116 | 男 | 58 | 58 | 58 | 58 | 58 | 58 | 58 | 58 | 58 | 58 | 58 | 58 | 58 |
| 8 | 48 | 48 | 48 | 48 | 96 | 男 | 48 | 48 | 48 | 48 | 48 | 48 | 48 | 48 | 48 | 48 | 48 | 48 | 48 |
| 9 | 38 | 38 | 38 | 38 | 76 | 男 | 38 | 38 | 38 | 38 | 38 | 38 | 38 | 38 | 38 | 38 | 38 | 38 | 38 |
| 10 | 28 | 28 | 28 | 28 | 56 | 男 | 28 | 28 | 28 | 28 | 28 | 28 | 28 | 28 | 28 | 28 | 28 | 28 | 28 |
| 11 | 18 | 18 | 18 | 18 | 36 | 男 | 18 | 18 | 18 | 18 | 18 | 18 | 18 | 18 | 18 | 18 | 18 | 18 | 18 |
| 合計 | 118 | 118 | 118 | 118 | 236 | 男 | 118 | 118 | 118 | 118 | 118 | 118 | 118 | 118 | 118 | 118 | 118 | 118 | 118 |

2. 児童・生徒の推移

小学校

各年度5月1日現在 63年度以降推定

| 学校 | 年度 | 58 | 59 | 60 | 61 | 62 | 63 | 64 | 65 | 66 |
|-----|----|-------|-------|-------|-------|-------|-------|-------|-------|-------|
| 明倫 | | 1,750 | 1,720 | 1,672 | 1,591 | 1,531 | 1,466 | 1,405 | 1,367 | 1,298 |
| 椿東 | | 1,073 | 1,056 | 1,035 | 967 | 962 | 919 | 891 | 892 | 876 |
| 越ヶ浜 | | 472 | 488 | 458 | 432 | 430 | 419 | 396 | 362 | 333 |
| 椿西 | | 269 | 267 | 255 | 253 | 248 | 240 | 228 | 238 | 243 |
| 白水 | | 448 | 423 | 388 | 343 | 323 | 305 | 274 | 265 | 258 |
| 木間 | | 18 | 18 | 17 | 16 | 19 | 22 | 22 | 16 | 14 |
| 三見 | | 181 | 186 | 169 | 153 | 150 | 139 | 119 | 111 | 107 |
| 大井 | | 288 | 286 | 292 | 291 | 285 | 273 | 268 | 261 | 245 |
| 大島 | | 106 | 98 | 100 | 101 | 105 | 106 | 101 | 116 | 112 |
| 相島 | | 40 | 42 | 44 | 43 | 43 | 39 | 43 | 38 | 33 |
| 見島 | | 178 | 193 | 178 | 173 | 159 | 153 | 154 | 146 | 137 |
| 合計 | | 4,823 | 4,777 | 4,608 | 4,363 | 4,255 | 4,081 | 3,901 | 3,812 | 3,656 |

中学校

| 学校 | 年度 | 58 | 59 | 60 | 61 | 62 | 63 | 64 | 65 | 66 |
|-----|----|-------|-------|-------|-------|-------|-------|-------|-------|-------|
| 萩第一 | | 1,004 | 993 | 1,020 | 1,061 | 1,048 | 1,026 | 989 | 959 | 917 |
| 明経 | | 239 | 230 | 254 | 251 | 257 | 234 | 228 | 219 | 213 |
| 指月 | | 522 | 515 | 538 | 545 | 537 | 485 | 465 | 420 | 402 |
| 越ヶ浜 | | 229 | 204 | 224 | 239 | 245 | 234 | 224 | 224 | 219 |
| 木間 | | 8 | 9 | 10 | 11 | 9 | 7 | 7 | 11 | 12 |
| 三見 | | 118 | 111 | 102 | 93 | 83 | 81 | 80 | 91 | 81 |
| 大井 | | 161 | 143 | 146 | 157 | 158 | 148 | 137 | 133 | 144 |
| 大島 | | 56 | 52 | 48 | 51 | 48 | 56 | 58 | 50 | 44 |
| 相島 | | 27 | 23 | 15 | 20 | 19 | 22 | 16 | 20 | 21 |
| 見島 | | 95 | 93 | 93 | 95 | 90 | 78 | 64 | 71 | 80 |
| 合計 | | 2,459 | 2,373 | 2,450 | 2,523 | 2,494 | 2,371 | 2,268 | 2,198 | 2,133 |

6. 学校保健・給食

(1) 学校保健

健康が教育の基盤であり、人間の幸福の必須条件であることは言をまたない。

児童・生徒がたくましい身体と強じんな精神をもつことが要請され、次代を担って立つ社会人としての体力の基盤づくりはきわめて重要な課題である。

従って学校体育、学校保健、学校給食を体系的に拡充し健康の保持増進に努める。

児童・生徒体位比較表

| 区分 | 年齢 地区 男女 | 6 歳 | | | 8 歳 | | | 10 歳 | | |
|----------|----------------|-------|-------|-------|-------|-------|-------|-------|-------|-------|
| | | 全国 | 山口県 | 萩市 | 全国 | 山口県 | 萩市 | 全国 | 山口県 | 萩市 |
| 身長 cm | 男 | 116.5 | 115.6 | 115.1 | 127.7 | 126.9 | 126.0 | 137.9 | 136.8 | 136.5 |
| | 女 | 115.8 | 114.5 | 115.0 | 127.1 | 126.0 | 126.1 | 138.9 | 137.8 | 137.9 |
| 体重 kg | 男 | 21.2 | 20.7 | 20.5 | 26.7 | 26.0 | 26.1 | 33.1 | 31.8 | 31.8 |
| | 女 | 20.8 | 20.3 | 20.5 | 26.2 | 25.6 | 25.7 | 33.3 | 31.8 | 32.4 |
| 胸囲 cm | 男 | 57.8 | 57.3 | 56.5 | 62.3 | 61.7 | 61.6 | 67.2 | 66.0 | 65.6 |
| | 女 | 56.4 | 55.8 | 55.7 | 60.9 | 60.4 | 60.3 | 66.7 | 65.4 | 65.4 |
| 座高 cm | 男 | 65.3 | 65.0 | 64.9 | 70.2 | 69.9 | 69.9 | 74.6 | 74.1 | 74.2 |
| | 女 | 64.8 | 64.4 | 64.8 | 69.9 | 69.6 | 69.6 | 75.2 | 74.7 | 75.2 |

| 区分 | 年齢 地区 男女 | 12 歳 | | | 14 歳 | | |
|----------|----------------|-------|-------|-------|-------|-------|-------|
| | | 全国 | 山口県 | 萩市 | 全国 | 山口県 | 萩市 |
| 身長 cm | 男 | 150.2 | 149.7 | 149.4 | 163.9 | 163.2 | 162.5 |
| | 女 | 151.0 | 150.6 | 150.4 | 156.3 | 155.9 | 156.4 |
| 体重 kg | 男 | 42.2 | 41.2 | 40.9 | 53.3 | 52.0 | 51.3 |
| | 女 | 43.4 | 42.8 | 43.1 | 50.0 | 49.1 | 51.0 |
| 胸囲 cm | 男 | 73.0 | 72.4 | 73.7 | 80.1 | 79.4 | 80.9 |
| | 女 | 75.0 | 74.6 | 75.5 | 79.8 | 79.2 | 81.4 |
| 座高 cm | 男 | 80.1 | 79.5 | 79.9 | 87.1 | 86.5 | 86.4 |
| | 女 | 81.7 | 81.2 | 81.7 | 84.5 | 84.2 | 85.0 |

(2) 学校給食

○ 学校給食の充実

学校給食法の「学校給食の目標」に示す教育的意義に基づいて、児童・生徒にとって楽しく豊かな完全給食の充実を図るよう努める。

○ 学校給食への米飯導入経過

従来パンを中心として実施されてきたが、昭和51年2月学校給食法施行規則が一部改正され米飯が明確に位置づけされた。

米飯導入は、食事内容の多様化を図り、栄養に配慮した米飯の正しい食習慣を身につけさせることが教育上有意義であるので、その普及につとめた。

実施については、昭和53年9月から木間、大島、相島小・中学校において、自校炊飯を実施又、昭和54年9月から他の各小中学校では委託により週1回の米飯給食を実施し、55年9月から週2回の米飯給食を実施した。また、自校炊飯実施校においては、昭和57年9月から週3回の米飯給食を実施し、昭和61年9月から週4回の米飯給食を実施している。

なお、委託炊飯実施校のうち、見島小・中学校は、昭和61年4月から週3回の米飯給食を実施し、昭和62年4月から三見小・中学校、大井中学校においても週3回の米飯給食を実施している。

○ 学校給食設備の整備充実

施設設備の整備を逐次行い整備の充実に努める。

(昭和62年度)

| 区分 | 学校数 | 給食人員 | 年間給食平均回数 | 給食延人員 |
|-----|-----|--------|----------|----------|
| 小学校 | 11校 | 4,255人 | 185回 | 787,175人 |
| 中学校 | 10 | 2,494 | 185 | 461,390 |

| 区分 | 1人当たり給食費月額 | 完全給食実施率 | 調理従事員数 | 備考 |
|-----|------------|---------|--------|----|
| 小学校 | 3,200円 | 100% | 27人 | |
| 中学校 | 3,800 | 100 | 20 | |

7. 就学援助

要保護 準要保護児童 生徒数および支給額

昭和62年5月調

| 援助費目 | 小学校 | | 中学校 | | 備考 |
|------------------|-----|--------------|-----|--------------|--------------------------|
| | 人数 | 1人あたり 支給額 | 人数 | 1人あたり 支給額 | |
| 学用品費 通学用品費 | 69人 | 11,410円 | 81人 | 20,720円 | |
| 新入学児童生徒 学用品費等 | 10 | 16,300 | 19 | 18,800 | |
| 修学旅行費 | 21 | 平均 11,300 | 38 | 平均 25,500 | 要保護加算 小1,400円、中2,600円 |
| 校外活動費 | 25 | 平均 1,800 | 30 | 平均 2,760 | |
| 給食費 | 69 | 平均 35,200 | 81 | 平均 41,800 | |
| 医療費 | 10 | 平均 2,000 | 10 | 平均 2,200 | |

通学費援助

| 対象 | 小学校 | 中学校 |
|--------------------------|-------|-------|
| 飯井地区から三見小・中学校へ通学するための汽車賃 | 実費の半額 | 実費の半額 |

8. その他

○ 昭和61年度中学校卒業者の進路状況

昭和62年5月調

| 進路別 | 性別 | | | |
|------------|--------|------|------|-----|
| | 男 | 女 | 計 | |
| 卒業者総数 | 386人 | 404人 | 790人 | |
| 進学者 | 高等学校 | 369 | 388 | 757 |
| | 高等専門学校 | 0 | 0 | 0 |
| | 計 | 369 | 388 | 757 |
| 高等専修学校 | 9 | 4 | 13 | |
| 名種学校・職業訓練校 | 1 | 3 | 4 | |
| 就業者 | 県内 | 5 | 2 | 7 |
| | 県外 | 1 | 3 | 4 |
| | 計 | 6 | 5 | 11 |
| その他 | 1 | 4 | 5 | |

○ 資料

| | | 昭和57年度 | 昭和58年度 | 昭和59年度 | 昭和60年度 | 昭和61年度 |
|----------|---|--------|--------|--------|--------|--------|
| 進学率 | 男 | 95.4% | 95.9% | 97.4% | 97.0% | 95.6% |
| | 女 | 95.1 | 95.6 | 96.5 | 97.1 | 96.0 |
| | 計 | 95.2 | 95.8 | 96.9 | 97.1 | 95.8 |
| 就職率 | 男 | 3.5 | 1.1 | 1.5 | 1.7 | 1.6 |
| | 女 | 3.1 | 3.5 | 1.7 | 1.3 | 1.2 |
| | 計 | 3.3 | 2.3 | 1.6 | 1.5 | 1.4 |
| (県内就職率)計 | | 50.0 | 70.0 | 69.2 | 66.7 | 63.4 |

社会教育関係団体

| | | | | | | | | | | | | | | | | |
|----------|----------|-----------|-----------|-----------|-----------|----------|-----------|-----------|-----------|-----------|----------|-----------|-----------|-----------|-----------|----------|
| 飯井小学校PTA | 飯井中学校PTA | 飯井地区民衆音楽会 | 飯井地区民衆舞踊会 | 飯井地区民衆合唱団 | 飯井地区民衆演劇団 | 飯井地区民衆劇団 | 飯井地区民衆音楽隊 | 飯井地区民衆舞踊隊 | 飯井地区民衆合唱隊 | 飯井地区民衆演劇隊 | 飯井地区民衆劇隊 | 飯井地区民衆音楽隊 | 飯井地区民衆舞踊隊 | 飯井地区民衆合唱隊 | 飯井地区民衆演劇隊 | 飯井地区民衆劇隊 |
|----------|----------|-----------|-----------|-----------|-----------|----------|-----------|-----------|-----------|-----------|----------|-----------|-----------|-----------|-----------|----------|

内50数団体(昭和62年5月現在)

V 社会教育

1. 基本方針

本市における社会教育の基本は、県教育委員会が示す社会教育重点施策を基調とし、生涯教育の拡充を図る。特に、市民の学習要求に応える中で、青少年の健全育成のために、情感をよみがえらせる「ふれあい教育」の推進につとめるとともに、社会の進展に対応できる情操豊かで、心身ともに健全な市民の育成を図り、潤いのある教育文化都市づくりに努める。

2. 昭和62年度重点目標

(1) 学習意欲の喚起をめざす生涯教育の推進

- 関係団体との連携・協力による生涯教育推進体制の整備
- 各種学級・教室・講座等における学習活動の充実

(2) 家庭教育の充実

- 家庭教育の幅広い学習機会の拡充と学習内容の充実

(3) 青少年の健全育成

- 「ふれあい教育」による青少年の健全育成をめざした地域活動の強化
- 青少年の社会参加の促進

(4) 社会教育指導体制の充実

- 社会教育関係職員の資質の向上
- 各種団体の指導者の養成と確保

(5) 社会教育関係団体の育成と援助

- 社会教育関係団体の育成と相互の連携
- 青少年団体活動の充実

(6) 社会教育施設の充実と活用

- 社会教育施設における学習活動の充実
- 地域コミュニティ活動としての施設の積極的活用

(7) 文化財保護の啓発と芸術文化振興

- 文化財に対する理解と愛護思想の普及
- 文化財保護事業の積極的推進
- 芸術文化に対する意識の高揚

(8) 社会同和教育の拡充と深化

- 社会同和教育の推進体制の充実
- 研修活動の活性化
- 市民に対する啓発活動の拡充・深化
- 学習活動の充実と交流活動の推進

3. 各種委員会

| 委員会名 | 定数 | 担任する事項 |
|------------------|---|---|
| 社会教育委員会 | 10人 | 社会教育に関する諸計画の立案、教育委員会の諮問に対する答申、研究調査を行なうこと。 |
| 公民館運営審議会 | 三見公民館 10人 大井 " 10人 大島 " 10人 見島 " 10人 中央 " 13人 | 館長の諮問に応じ、公民館における各種の事業の企画実施につき調査審議すること。 |
| 文化財審議会 | 10人 | 萩市の文化財について、教育委員会の諮問に応じ調査審議し、答申すること。 |
| 伝統的建造物群保存地区保存審議会 | 10人 | 市長及び教育委員会の諮問に応じ、保存地区の保存等に関する重要事項について調査審議し、及びこれらの事項について市長及び教育委員会に建議すること。 |
| 図書館協議会 | 10人 | 図書館の運営に関し、館長の諮問に応じ、審議し答申すること。 |
| 同和教育推進委員会 | 24人 | 社会同和教育諸計画実施について、調査審議すること。 |

4. 社会教育関係団体

| 団体名 | 代表者氏名 |
|---------------|-----------|
| 萩市小学校PTA連合会 | 岡 弘 |
| 萩市中学校PTA連合会 | 佐 伯 政 樹 |
| 萩市連合婦人会 | 末 永 梅 尾 |
| 萩市子ども会育成連絡協議会 | 阿 武 哲 也 |
| 萩ユネスコ協会 | 佐 伯 一 男 |
| 史都萩を愛する会 | 古 川 士 |
| 萩の文化を高める会 | 田 坂 致 和 |
| 萩公民館芸能グループ協議会 | 平 田 嘉 男 |
| 萩をよくする会 | 平 田 嘉 男 |
| 萩市連合青年団 | 河 野 豊 |
| 萩スカウト協議会 | 松尾尚之・小田義子 |
| 萩おやこ劇場 | 岡 弘 |

外に50数団体(昭和62年5月現在)

5. 学級・教室・講座

○ 本年度学級教室開設計画

| 学級、教室名 | 開設数 | 参加人員 | 開設場所 | 備考 |
|--------|-----|------|--|--|
| 家庭教育学級 | 6 | 240 | 中央公民館(3) 三見公民館(1) 大井公民館(1) 白水小学校(1) | 家庭教育学級(3) 小学“(1) (補助事業)乳幼児“(1) 文部省委嘱事業(1) |
| 婦人学級 | 17 | 600 | 三見、中央、大井、大島、見島 | 内補助事業対象1学級 |
| 高齢者教室 | 5 | 280 | 中央、三見、大井、大島、見島 | 単市事業 |
| 青年学級 | 4 | 40 | 中央 | 同上 |
| 青年教室 | 5 | 175 | 三見、大井、大島、相島、見島 | 同上 |
| 保健栄養学級 | 1 | 40 | 中央 | 同上 |
| 生活学校 | 1 | 100 | 中央 | 同上 |

6. 芸術・文化活動

(1) 文化活動

○ 文化月間行事

文化の日を中心に、市民が気軽に参加でき、日頃の成果の発表の場として各公民館で各種の行事を予定している。

○ 国・県行事の共催

青少年劇場の開催

○ 教育文化奨励賞

文化活動を永年続けてきた人におくられる賞

○ 三輪休和芸術文化奨学金

芸術文化活動を専攻している学生におくられる給付金

(2) 社会教育施設

1 公民館

公民館は、地域住民にとって、地域の社会教育活動のセンターとして、また住民の身近かな茶の間として、気軽に学習や集会に利用されている。

とくに、社会教育機関としての公民館は市民のために各種の事業をとりあげ実施している。

中央公民館

| 領域 | 事業名 | 期間 | 対象 | 備考 |
|---------|-----------|-----------|-------|--------------------------|
| 総合教育 | 公民館運営審議会 | 6月、10月、2月 | 公運審 | |
| | 美術展 | 10月 | 一般成人 | |
| | 文化月間行事 | 11月 | 市民 | 菊花展、盆栽展、おもて展、ばら展、市民ハイキング |
| 青少年教育 | 青年学級 | 5月～3月 | 勤労青少年 | 3コース開設 |
| 婦人・家庭教育 | 婦人学級 | 〃 | 婦人 | 地域婦人学級14 |
| | 婦人歴史講座 | 5月～2月 | 〃 | |
| | 料理教室 | 〃 | 〃 | 日本料理3、中華料理1、西洋料理1 |
| | 家庭教育学級 | 5月～12月 | 保護者 | 小学校、中学校 |
| | 乳幼児学級 | 〃 | 〃 | |
| | 婦人学級役員研修会 | 5月～3月 | 婦人指導者 | |
| 成人教育 | 読書会 | 4月～3月 | 一般成人 | |
| | 高齢者教室 | 5月～2月 | 高齢者 | 陶芸、園芸、書道 |
| | 園芸講習会 | 4月～3月 | 随時 | ばら、さつき、菊、盆栽づくり |
| | 書道教室 | 5月～3月 | 一般成人 | 昼間1学級、夜間1学級 |
| | アートフラワー教室 | 〃 | 婦人 | 2学級 |
| | 押絵教室 | 〃 | 〃 | 1学級 |

三見公民館

| 事業名 | 期間 | 対象 |
|----------|---------|-----------|
| 公民館運営審議会 | 5月10月2月 | 公民館運営審議委員 |
| 婦人学級 | 5月～2月 | 婦人 |
| 高齢者教室 | 〃 | 高齢者 |
| 家庭教育学級 | 〃 | 乳幼児をもつ両親 |
| 青年教室 | 〃 | 勤労青少年 |
| 各種スポーツ教室 | 〃 | 婦人・少年 |
| 各種スポーツ大会 | 〃 | 地区民 |
| 公民館まつり | 11月 | 〃 |
| 館報発行 | 5月、隔月 | |

大井公民館

| 事業名 | 期間 | 対象 |
|----------|---------|------------|
| 公民館運営審議会 | 5月10月2月 | 公民館運営審議委員 |
| 婦人学級 | 5月～2月 | 婦人 |
| 高齢者教室 | 〃 | 高齢者 |
| 家庭教育学級 | 〃 | 乳幼児をもつ両親 |
| 青年教室 | 〃 | 勤労青少年 |
| 各種スポーツ教室 | 〃 | 少年、婦人、一般成人 |
| 各種スポーツ大会 | 〃 | 〃 |
| 大井産業祭 | 11月 | 地区民 |
| 館報発行 | 5月～隔月 | |

大島公民館

| 事業名 | 期間 | 対象 |
|----------|---------|-----------|
| 公民館運営審議会 | 5月10月2月 | 公民館運営審議委員 |
| 婦人学級 | 5月～2月 | 婦人 |
| 高齢者教室 | 〃 | 高齢者 |
| 青年教室 | 〃 | 勤労青少年 |
| 各種スポーツ教室 | 〃 | 婦人、少年 |
| 各種スポーツ大会 | 〃 | 婦人、青年、少年 |
| 公民館まつり | 5月 | 地区民 |

見島公民館

| 事業名 | 期間 | 対象 |
|----------|---------|-----------|
| 公民館運営審議会 | 5月10月2月 | 公民館運営審議委員 |
| 婦人学級 | 5月～2月 | 婦人 |
| 高齢者教室 | 〃 | 高齢者 |
| 青年教室 | 〃 | 勤労青少年 |
| ふるさとまつり | 11月 | 地区民 |
| 各種スポーツ教室 | 5月～2月 | 婦人、少年 |
| 各種スポーツ大会 | 〃 | 婦人、青年、少年 |

2 図書館

昭和49年3月に閉館した山口県立萩図書館の資料全部の寄贈を受け昭和49年度から新しく市立図書館として発足した。

「市民に親しまれる図書館」「気軽に利用される図書館」「暮しに役立つ図書館」の目標を掲げて運営している。昭和49年6月新築落成、同年9月26日開館。

○施設

- ・一般閲覧室（ブラウジングコーナー、レファレンスコーナーを含む）
- ・子ども閲覧室
- ・第二閲覧室
- ・学生室
- ・集会室（30人用）
- ・視聴覚室（60人用）

○利用

- ・開館時間……午前9時30分から午後5時30分まで。ただし日曜日は正午まで。
- ・休館日……月曜日、国民の祝日（月曜日と国民の祝日が重なった場合はその翌日）、毎月月末、12月28日から翌年1月4日まで。
- ・館外貸出……萩市民および萩市内に通勤、通学する人に1人4冊、2週間以内（ただし小学生以下は1週間）

○所蔵資料（昭和62年3月31日現在）

- 一般図書 97,760冊
- 児童図書 8,692点（紙芝居を含む）
- テープ 1,373本

○利用状況（昭和61年度、開館日数275日）

| | 一般・学生 | | | 小学生以下 | | | 合計 | 萩市民 100人 当たり | 1日 当たり 貸出数 |
|--------|---------|---------|----------|---------|---------|---------|----------|--------------------|------------------|
| | 男 | 女 | 計 | 男 | 女 | 計 | | | |
| 貸出登録者数 | 1,362人 | 2,265人 | 3,627人 | 461人 | 690人 | 1,151人 | 4,778人 | 9.3人 | 155人 |
| 貸出冊数 | 41,859冊 | 71,113冊 | 112,972冊 | 11,491冊 | 18,835冊 | 30,326冊 | 143,298冊 | 278冊 | 521冊 |
| テープ貸出 | 1,147本 | 682本 | 1,829本 | —本 | —本 | —本 | 2,519本 | —本 | 9.2本 |

- 貸出文庫 15か所 合計 6,300冊
- 子どもの会（毎月第1土曜日午後2時30分から）延12回 参加人数 約191人
- 勉強会「子どもの本勉強会」1グループ 延10回
- 読書会 1グループ 延12回
- 布の絵本の会 延12回
- お話の会「むかしむかしの会」（5才～10才の児童対象。毎月第2・3・4土曜午後2時30分から）延30回 参加人数 320人

3 郷土博物館

昭和32年6月25日、博物館法による博物館として登録。
 昭和34年5月25日、博物館法による登録事項に人文科学関係を加えて変更登録。
 昭和34年8月29日、従来の科学博物館に人文部門の資料を加えて、現在地に開館。
 昭和42年9月1日、5mドーム並びに15cm屈折赤道儀を設置。
 昭和58年4月5日、萩市郷土博物館分館として民俗資料館を開設。

利用 ○開館時間…午前9時から午後5時まで。
 ○休館日…月曜日、国民の祝日(月曜日と国民の祝日が重なった場合はその翌日)
 12月28日から翌年1月3日まで。

主要展示資料等

| | 説 明 |
|----------|---------------------------------------|
| 歴史展示室 | 彫刻、萩城、古地図、古写真、萩藩の藩政、吉田松陰と門下生などの資料展示 |
| 生物展示室 | 萩付近の昆虫、魚類、植物、貝類標本など展示 |
| 動物展示室 | 萩付近の鳥獣、珍しい海獣標本など展示 |
| 天文、地学展示室 | 萩付近の岩石、鉱物、天体写真など展示、小型プラネタリウムを設置 |
| 屋上ドーム | 天体観測用 |
| 野外展示室 | 萩付近の自生木本類、岩石、石造物の展示 |
| 民俗資料館 | シトミ戸、千両箱、藩札、算盤、枱、看板、煙草盆、ひのし、矢立、箱膳など展示 |

主要行事
特別展覧会

| 年度 | 名 称 | 期 間 | 入場者数 | 会 場 |
|----|-------------------|---------------|--------|--------|
| 57 | 萩藩主展(肖像と遺墨) | 7.1 ~ 7.15 | 2,306人 | 市民館展示室 |
| 57 | 古写真にみる萩 | 11.13 ~ 11.23 | 1,083 | " |
| 58 | 写真とマイコンによる天文展 | 5.1 ~ 5.15 | 980 | " |
| 58 | 木戸孝允展 | 6.26 ~ 7.24 | - | " |
| 58 | 村田清風展 | 10.23 ~ 11.6 | 1,080 | " |
| 59 | 萩の海 | 4.29 ~ 5.13 | 1,592 | " |
| 59 | 写真史展 | 10.25 ~ 11.2 | 314 | 市立図書館 |
| 60 | ハレー彗星と萩の空 | 4.29 ~ 5.12 | 1,570 | 市民館展示室 |
| 60 | 歴史の道萩往還 | 11.17 ~ 11.25 | 659 | " |
| 61 | 萩の貝(故多田武一氏寄贈標本披露) | 4.27 ~ 5.7 | 1,972 | " |

科学展覧会

| 回数 | 年度 | 期 間 | 入 場 者 数 | 会 場 |
|----|----|---------------|---------|---------|
| 30 | 57 | 9.22 ~ 9.24 | 1,874人 | 市民館小ホール |
| 31 | 58 | 10.20 ~ 10.23 | 967 | 萩市農協会館 |
| 32 | 59 | 10.18 ~ 10.21 | 1,622 | 市民館小ホール |
| 33 | 60 | 10.18 ~ 10.21 | 2,192 | " |
| 34 | 61 | 10.17 ~ 10.20 | 1,448 | " |

歴史講座

6月から10月までの第2・4水曜日、夜7時から2時間程度、主に郷土史の学習を行なう。

| 年 度 | 回 数 | 申 込 者 数 | |
|-----|--------|---------|---------|
| 57 | 年 10 回 | 55人 | |
| 58 | 年 10 回 | 57人 | |
| 59 | 年 10 回 | 54人 | (5月~9月) |
| 60 | 年 10 回 | 64人 | (") |
| 61 | 年 10 回 | 60人 | (") |

星の会・同好会

(星の会) 毎週木曜日午後7時半から2時間程度
 (同好会) 毎週土曜日午後8時から3時間程度

| 年度 | 観測回数 (年間、晴天時) | 参加人員 | 講義回数 (年間、晴天以外) | 参加人員 | 巡回講座 | 参加人員 |
|----|------------------|-------|-------------------|------|------|------|
| 57 | 42 | 991人 | 76 | 905人 | 8 | 536人 |
| 58 | 71 | 1,311 | 35 | 851 | 3 | 103 |
| 59 | 68 | 1,951 | 35 | 900 | 10 | 820 |
| 60 | 60 | 1,210 | 34 | 925 | 11 | 945 |
| 61 | 68 | 785 | 46 | 501 | 7 | 600 |

主要所蔵資料

歴史資料……木戸孝允関係資料、杉家関係資料、城下町関係資料、藩校明倫館関係資料、古銭・藩札・維新資料など
 郷土美術資料……雲谷派絵画および能筆家の書など
 民俗資料……萩城下および萩付近の武家・町家・農業・漁業関係の資料
 考古資料……大井地区・見島ジークンボ古墳出土品など
 博物資料……田中市郎氏寄贈剥製標本、山口県北部地方植物おしぼ標本・昆虫・魚類、多田武一氏寄贈貝類標本など
 理工資料……天文資料・地学資料・一般理工資料など

開館日数および記名入館者数：()内は分館

| 年度 | 開 館 日 数 | 入 館 者 数 | 一日平均入館者数 |
|----|---------|----------------|----------|
| 57 | 297 | 14,468人 | 49人 |
| 58 | 297 | 12,755 (4,057) | 43 (14) |
| 59 | 296 | 15,745 (5,392) | 53 (18) |
| 60 | 295 | 16,823 (7,255) | 64 (25) |
| 61 | 296 | 19,853 (7,451) | 67 (25) |

4 松陰遺墨展示館

松陰先生殉難百年祭（昭和34年）を記念して建設され、同年8月27日に開館した。

利 用

○開館時間 8時30分～17時

○入館料

| | 個 人 | 団体（30名以上） |
|---------|-------|-----------|
| 大 人 | 100 円 | 60 円 |
| 高校生・中学生 | 50 円 | 30 円 |

○休館日 12月28日～1月3日

○収蔵品の展示資料 121点

○昭和61年度入館者数 22,683人

(3) 文化施設

市民館

市民の生活文化の向上と福祉の増進をはかるため、明治維新百年を記念して建設され、昭和43年10月に開館した。

以来各種団体、機関をはじめ、市内一般住民はもちろん北浦における文化センターとして、広域にわたって公衆の利用に供され、その役割を果たしてきた。

今では、音楽、舞踊、演劇等の舞台芸術をはじめ、各種の大会、会議等の諸行事には必要欠くべからざる施設としてみます利用度は高くなっている。

市民館利用状況

（昭和61年度）

| | 大ホール | 小ホール | 第1会議室 | 第2会議室 | 第3会議室 |
|------|------|------|-------|-------|-------|
| 使用日数 | 262 | 298 | 241 | 0 | 269 |
| 使用件数 | 261 | 111 | 145 | 0 | 263 |

| | 講義室 | 実習室 | 第1和室 | 第2和室 | 第3和室 |
|------|-----|-----|------|------|------|
| 使用日数 | 300 | 147 | 2 | 299 | 155 |
| 使用件数 | 468 | 135 | 1 | 409 | 157 |

| | 第4和室 | 結婚式場 |
|------|------|------|
| 使用日数 | 47 | 60 |
| 使用件数 | 41 | 55 |

(4) 文化財保護

毛利氏36万石の城下町の形態や当時の古い建造物、明治維新前後の史跡など、萩市は数多くの文化財を保存している。

歴史的、学術的または芸術的な価値のあるこれらのすぐれた文化財は、萩市の宝であり市民の誇りでもある。祖先が残した文化財を大切に保護保存し、後世に継承してゆくことは、われわれ市民の責務である。

文化財の保護活用は萩市発展のためにも重要なことであり、国、県、市の指定文化財については補助事業により、文化財の保存、修理、修景につとめ、また萩市文化財保護条例、萩市伝統的建造物群保存地区保存条例並びに萩市歴史的景観保存条例を制定し、歴史的景観の保存整備につとめている。

昭和57～61年度文化財保護主要事業

（単位 千円）

| 年度 | 事業名 | 事業費 | 財 源 内 訳 | | | |
|------------------------|------------------------|---------------------|---------|-------|-------|-------|
| | | | 国 費 | 県 費 | 市 費 | その他 |
| 57 | 重要伝統的建造物群保存地区保存修理事業 | 25,000 | 12,500 | 4,163 | 8,337 | 0 |
| | 〃 萩市堀内地区防災施設事業 | 11,200 | 5,600 | 1,886 | 3,734 | 0 |
| | 重要文化財旧厚狭毛利家萩屋敷長屋防災施設事業 | 13,517 | 6,758 | 3,379 | 3,380 | 0 |
| | 史跡萩城跡土地買上事業 | 50,000 | 40,000 | 5,000 | 5,000 | 0 |
| | 史跡萩反射炉保存修理事業 | 20,000 | 10,000 | 5,000 | 5,000 | 0 |
| | 天然記念物見島ウシ産地保護増殖事業 | 5,940 | 2,970 | 1,485 | 1,485 | 0 |
| | 歴史の道「萩往還」整備事業 | 6,000 | 3,000 | 1,500 | 1,500 | 0 |
| | 史跡萩城城下町環境整備事業（菊屋家旧宅） | 59,807 | 41,864 | 8,971 | 4,485 | 4,487 |
| | 重要文化財菊屋家住宅防災施設事業 | 10,980 | 7,686 | 1,647 | 823 | 824 |
| | 天然記念物明神池池水浄化対策事業 | 1,160 | 0 | 0 | 1,160 | 0 |
| | 萩城跡東園池浚渫工事 | 620 | 0 | 0 | 620 | 0 |
| | 奥平家長屋門防災施設事業補助金 | 650 | 0 | 0 | 455 | 195 |
| | 明倫館遺構聖廟屋根修理事業補助金 | 714 | 0 | 0 | 357 | 357 |
| | 重要伝統的建造物群保存地区保存修理事業補助金 | 3,282 | 0 | 0 | 1,929 | 1,333 |
| | 58 | 重要伝統的建造物群保存地区保存修理事業 | 17,000 | 8,500 | 2,833 | 5,667 |
| 〃 萩市堀内地区防災施設事業 | | 20,600 | 10,300 | 3,433 | 6,867 | 0 |
| 歴史の道「萩往還」整備事業 | | 6,000 | 3,000 | 1,500 | 1,500 | 0 |
| 史跡萩城跡保存整備事業 | | 23,500 | 11,750 | 5,875 | 5,875 | 0 |
| 〃 土地買上事業 | | 45,787 | 36,629 | 4,579 | 4,579 | 0 |
| 史跡萩藩主毛利家墓所保存修理事業 | | 10,000 | 5,000 | 2,500 | 2,500 | 0 |
| 史跡萩反射炉保存整備事業 | | 25,812 | 12,906 | 6,453 | 3,453 | 0 |
| 天然記念物見島ウシ産地保護増殖事業 | | 6,046 | 2,673 | 1,336 | 2,037 | 0 |
| 重要文化財東光寺防災施設事業 | | 4,240 | 2,120 | 1,060 | 371 | 689 |
| 史跡萩城跡外堀清掃事業 | | 550 | 0 | 0 | 550 | 0 |
| 史跡伊藤博文旧宅屋根工事 | 221 | 0 | 0 | 221 | 0 | |
| 大照院書院鐘楼門修理工事補助金 | 8,800 | 0 | 0 | 3,650 | 5,150 | |
| 南明寺観音堂屋根修理工事補助金 | 419 | 0 | 0 | 335 | 84 | |
| 円政寺山門保存修理工事補助金 | 1,775 | 0 | 0 | 1,242 | 533 | |
| 重要伝統的建造物群保存地区保存修理事業補助金 | 3,010 | 0 | 0 | 1,233 | 1,777 | |

| 年度 | 事業名 | 事業費 | 財源内訳 | | | |
|---------------|-----------------------|--------|--------|-------|--------|-------|
| | | | 国費 | 県費 | 市費 | その他 |
| 59 | 重要伝統的建造物群保存地区保存修理事業 | 35,000 | 17,500 | 5,833 | 11,667 | 0 |
| | 歴史の道「萩往還」整備事業 | 9,440 | 4,720 | 2,360 | 2,360 | 0 |
| | 史跡萩城跡土地買上事業 | 64,770 | 51,816 | 6,477 | 6,477 | 0 |
| | 史跡萩藩主毛利家墓所保存修理事業 | 10,007 | 5,003 | 2,502 | 2,502 | 0 |
| | 史跡萩反射炉保存整備事業 | 33,170 | 16,585 | 8,292 | 8,293 | 0 |
| | 天然記念物見島ウシ産地保護増殖事業 | 6,479 | 3,739 | 1,870 | 1,870 | 0 |
| | 史跡松下村塾保存修理事業 | 4,622 | 2,311 | 1,155 | 578 | 578 |
| | 大照院本堂屋根修理工事補助金 | 1,500 | 0 | 0 | 750 | 750 |
| 60 | 重要伝統的建造物群保存地区保存修理事業 | 7,400 | 3,700 | 1,233 | 2,467 | 0 |
| | 歴史の道「萩往還」整備事業 | 7,570 | 3,785 | 1,892 | 1,893 | 0 |
| | 史跡萩城跡土地買上事業 | 67,094 | 53,674 | 6,709 | 6,711 | 0 |
| | 史跡萩反射炉保存整備事業 | 27,000 | 13,500 | 6,750 | 6,750 | 0 |
| | 天然記念物見島ウシ産地保護増殖事業 | 7,480 | 3,740 | 1,870 | 1,870 | 0 |
| | 史跡吉田松陰幽囚の旧宅保存修理事業 | 17,800 | 8,900 | 4,450 | 2,225 | 2,225 |
| | 重要伝統的建造物群保存地区保存対策調査事業 | 3,000 | 1,500 | 750 | 750 | 0 |
| | 史跡萩城城下町土地先行取得償還事業 | 7,985 | 6,388 | 798 | 799 | 0 |
| | 明神池池水導水管清掃 | 495 | 0 | 0 | 495 | 0 |
| | 玉木文之進屋根葺替 | 735 | 0 | 0 | 735 | 0 |
| | 山田久之丞旧宅土蔵門修理 | 1,310 | 0 | 0 | 1,310 | 0 |
| | 重要伝統的建造物群保存地区保存事業補助金 | 460 | 0 | 0 | 460 | 0 |
| 史跡指定地域保存事業補助金 | 793 | 0 | 0 | 793 | 0 | |
| 61 | 重要伝統的建造物群保存地区保存修理事業 | 6,600 | 3,300 | 1,100 | 2,200 | 0 |
| | 天然記念物見島ウシ産地保護増殖事業 | 7,160 | 3,580 | 1,790 | 1,790 | 0 |
| | 史跡萩城城下町(菊屋家住宅)保存修理事業 | 7,500 | 3,750 | 1,875 | 937 | 938 |
| | 史跡萩反射炉保存修理事業 | 15,650 | 7,825 | 3,912 | 3,913 | 0 |
| | 史跡萩城跡外堀発掘調査事業 | 1,400 | 700 | 350 | 350 | 0 |
| | 史跡萩城城下町土地先行取得償還事業 | 9,931 | 7,944 | 993 | 994 | 0 |
| | 史跡萩城跡土地買上事業 | 58,877 | 47,701 | 5,888 | 5,888 | 0 |
| | 重要伝統的建造物群保存地区外灯新設 | 950 | 0 | 0 | 950 | 0 |
| | 花の江茶亭屋根修理 | 1,190 | 0 | 0 | 1,190 | 0 |
| | 史跡萩城跡石垣補修 | 1,360 | 0 | 0 | 1,360 | 0 |
| | 明神池周辺浚渫工事 | 1,200 | 0 | 0 | 1,200 | 0 |
| | 木戸孝允旧宅門修理工事 | 800 | 0 | 0 | 800 | 0 |
| 亨徳寺三門修理補助金 | 6,440 | 0 | 0 | 3,220 | 3,220 | |

7. 萩市社会同和教育計画

重点目標

同和教育は、人類普遍の原理である人間の自由と平等に関する問題であり、日本国憲法に保障された基本的人権にかかわる課題である。

このことを、自らの課題として正しく認識し、差別を許さない心情と、実践力を身につけて、問題解決に積極的に取り組む市民の育成を図る。

－昭和62年度努力事項－

(1) 社会同和教育推進体制の充実

・家庭教育・学校教育及び社会教育における教育活動の連携を密にし、地域の実態に即した一体的な取り組みの推進体制とその強化を図る。

(2) 研修活動の活性化

・資料の整備・活用と指導者の充実に努め、学校や地域における、研修活動の活性化を図る。

(3) 市民に対する啓発活動の拡充・深化

・同和問題に対する意識の深化と家庭における同和教育の充実に努める。
 ・企業・職場及び各種学級・教室における研修活動の拡充・深化を図る。

(4) 学習活動の充実と交流活動の推進

・集会所活動等の促進を図る。
 ・同和地区住民の自主的、組織的学習活動の充実と同和地区内外の相互理解をより深めるための交流活動の充実に努める。

社会同和教育推進事業計画

| 区分 | 事業名、学級講座名 | 対象 | 時期 | 事業内容 | 備考 |
|---------------|--|----------------------------|-------------|-----------------------------------|---------|
| 社会同和教育推進体制の充実 | ・萩市同和教育推進委員会 | 市民代表 | 5.11.2月 | 社会同和教育の推進について | 委員22名 |
| | ・萩市同和教育推進委員会 研修 | | 年2回 | 同和教育に関する研修と交流 | |
| | ・青年学級・教室 ・婦人学級 ・家庭教育学級 ・高齢者学級・教室 ・成人教育活動 | 参加者 | 年間 | 各学習、講座の中に取り入れて態勢の確立を図る。 | 年間計画の中で |
| 研修活動の活性化 | ・社会教育関係団体研修会 | 婦人青 年 役 員 | 年2回 | 社会教育関係団体での指導者養成 | |
| | ・社会同和教育指導者養成講座 | | 年6回講座 | 各団体、地域での指導者養成 | |
| | ・企業同和推進担当者養成講座 | 企 業 | 年3回講座 | 各企業内の指導者養成 | |
| | ・社会教育関係職員研修会 | 社会教育 職員 | 年3回 | 社会同和教育の認識を深める | |
| | ・同和教育指導者協議会 | 指 導 者 | 年3回 | 各同和教育研修会等の指導 | |
| 市活動にの対抗する・啓発 | ・各団体同和研修 | 関 係 者 | 5月-2月 | 関係団体の同和研修 | |
| | ・各企業体の同和教育研修 | 関 係 者 | 5月-2月 | 同和教育研修の指導、援助 | |
| | ・保護者同和教育研修 | 保 護 者 | 年2回 | 学校同和教育の理解と家庭同和教育 | |
| | ・同和教育地域研修 | 市 民 | 5月-2月 | 各地域における研修活動の推進 | |
| | ・市同和推進大会 | 市 民 | 11月 | 全市民に対する啓発 | |
| 同和地区民の自主的学習活動 | ・白水家庭教育学級 | 保 護 者 | 年10回 | 同和地区と周辺地区での保護者による家庭教育学級 | |
| | ・集会所指導事業 | 成 人 | 5月-2月 | 地区婦人、青年、成人の文化活動 | |
| | ・同和地区推進委員会 | 各 代 表 | 年3回 | 同和教育事業の推進について | |
| | ・社会教育関係団体の育成 | 青年団体 子ども会 婦人団体 | 5月-2月 | 各社会教育関係団体の育成 | |
| | ・学力促進学級開設 | 児 童・生 徒 | 年150時間 | 小学生(4年生以上)、中学生の学習指導 | |
| | ・地区懇談会の開催 ・文化振興・集会所活動 | 関 係 者 関 係 者 | 6月 5月-2月 | 同和問題についての懇談会 スポーツ活動、諸活動の実施について | |

8. 社会体育

生々発展する萩市の将来は、健康で活力ある萩市民の育成にかかっている。そのため、家庭、学校、地域社会が一体となって各種の体育・スポーツ活動を楽しむことによって健康や体力の増進をはかり、もって心身ともに明るく豊かな健康生活と生涯体育を推進する。

(1) スポーツの基盤整備

① 社会体育施設の充実整備

(2) 市民スポーツ総参加の推進

だれでも気軽に参加できる生活スポーツを推進するとともに、市民大会への積極的な参加を求める。

① 地区スポーツ団体の育成

スポーツ教室の開設 一般 スポーツクラブ
少年 スポーツ少年団

② 地区体育行事の充実

球技大会、運動会、インディアカ大会、野外活動

③ 市主催行事への積極的参加

④ 公共体育・スポーツ施設設備の整備活用

学校体育施設開放事業の推進
夜間照明施設の効率的利用

⑤ 指導者の資質の向上および組織の充実

体育指導委員研修会
県民スポーツ総参加運動推進委員研修会
スポーツ少年団指導者研修会

(3) 競技力の向上

萩市体協加盟 23 種目団体の種目別活動の強化をはかる。

① 研修会への参加

② 計画的な練習

③ 組織の強化

(4) 広報活動の充実

① 市報「はぎ」の活用

② 情報提供等のシステムづくり

VI 資料

1. 学校教育施設

(1) 市立学校一覧

小学校

(面積 m²)

| 区分 | 教室数 | | 管理室 | 校地積 | 校舎面積 | | | 屋体積 | プール設置 | 学校給食の型 |
|-----|-----|----|-----|--------|-------|----------|-------|-------|-------|--------|
| | 普通 | 特別 | | | 木造 | 鉄筋コンクリート | 計 | | | |
| 明倫 | 51 | 7 | 8 | 32,183 | 7,751 | | 7,751 | 1,328 | ○ | 完全 |
| 椿東 | 26 | 8 | 5 | 23,642 | 122 | 5,020 | 5,142 | 809 | ○ | 〃 |
| 越ヶ浜 | 14 | 6 | 6 | 15,913 | 18 | 2,768 | 2,786 | 726 | ○ | 〃 |
| 椿西 | 8 | 6 | 6 | 11,513 | 112 | 1,965 | 2,077 | 540 | ○ | 〃 |
| 白水 | 12 | 4 | 6 | 11,699 | 53 | 2,189 | 2,242 | 540 | ○ | 〃 |
| 木間 | 4 | 2 | 2 | 2,926 | 651 | | 651 | ○ 174 | | 〃 |
| 三見 | 6 | 6 | 4 | 7,539 | 77 | 1,463 | 1,540 | 451 | ○ | 〃 |
| 大井 | 12 | 6 | 8 | 10,614 | | 2,984 | 2,984 | 506 | ○ | 〃 |
| 大島 | 6 | 4 | 4 | 6,776 | 99 | 1,428 | 1,527 | ○ 399 | | 〃 |
| 相島 | 3 | 0 | 1 | 4,346 | 320 | | 320 | 644 | | 〃 |
| 見島 | 9 | 6 | 3 | 11,889 | 208 | 1,642 | 1,850 | 422 | ○ | 〃 |

中学校

(面積 m²)

| 区分 | 教室数 | | 管理室 | 校地積 | 校舎面積 | | | 屋体積 | プール設置 | 学校給食の型 |
|-----|-----|----|-----|--------|-------|----------|-------|-------|-------|--------|
| | 普通 | 特別 | | | 木造 | 鉄筋コンクリート | 計 | | | |
| 一中 | 24 | 14 | 10 | 28,259 | 0 | 6,531 | 6,531 | 1,357 | | 完全 |
| 明経 | 9 | 18 | 7 | 16,067 | 2,424 | 396 | 2,820 | 714 | ○ | 〃 |
| 指月 | 15 | 11 | 9 | 15,879 | 0 | 4,363 | 4,363 | 874 | ○ | 〃 |
| 越ヶ浜 | 6 | 6 | 3 | 4,962 | 1,311 | 144 | 1,455 | 395 | | 〃 |
| 木間 | 3 | 0 | 0 | 1,689 | 265 | | 265 | | | 〃 |
| 三見 | 3 | 9 | 4 | 7,436 | 1,720 | | 1,720 | 394 | | 〃 |
| 大井 | 6 | 7 | 3 | 22,114 | 1,478 | 171 | 1,649 | 501 | | 〃 |
| 大島 | 4 | 5 | 6 | 6,637 | 1,144 | 120 | 1,264 | ○ 84 | | 〃 |
| 相島 | 4 | 3 | 4 | 3,608 | 537 | | 537 | | | 〃 |
| 見島 | 4 | 9 | 3 | 11,323 | 67 | 1,676 | 1,743 | ○ 366 | | 〃 |

屋体面積の○印は木造建

(2) 県立学校

| 学校名 | 所在地 | 電話 | 創立年月日 | 校長名 | 職員数 | 学級数 | 生徒数 | 備考 |
|-----------|----------|-------|------------|------|-----------------|-----|------------------|----|
| 萩高等学校 | 堀内132 | ②0076 | S 25. 4. 1 | 大石力生 | 60 ^人 | 21 | 928 ^人 | |
| 萩工業高等学校 | 平安古町544 | ②0034 | S 40. 4. 1 | 福田信明 | 61 | 15 | 596 | |
| 萩商業高等学校 | 江向475 | ②0232 | S 40. 4. 1 | 福岡昌章 | 38 | 12 | 528 | |
| 宇部養護学校萩分校 | 椿東5817-1 | ⑤7280 | S 54. 4. 1 | 脇本知二 | 18 | 6 | 15 | |

(3) 私立学校

| 学校名 | 所在地 | 電話 | 創立年月日 | 学長名 | 職員数 | 学生数 | 備考 |
|---------|--------|-------|-------------|-----|-----------------|------------------|----|
| 萩女子短期大学 | 椿東4515 | ②3331 | S 42. 1. 23 | 正田守 | 49 ^人 | 197 ^人 | |

| 学校名 | 所在地 | 電話 | 創立年月日 | 校長名 | 職員数 | 学級数 | 生徒数 | 備考 |
|-------------|------------|-------|-------------|-------|-----------------|-----|------------------|----|
| 萩光塩学院高等部 | 東田町15 | ②0782 | S 26. 1. 19 | 池田典子 | 43 ^人 | 12 | 441 ^人 | |
| 松陰学園萩高等専修学校 | 椿東北谷2190-8 | ⑤1775 | S 62. 4. 1 | 久保田利夫 | 10 | 1 | 24 | |
| 萩光塩学院中等部 | 東田町15 | ②0782 | S 62. 1. 19 | 池田典子 | 7 | 3 | 77 | |
| 萩光塩学院初等部 | 〃 | 〃 | S 30. 3. | 〃 | 15 | 6 | 159 | |

| 幼稚園名 | 学級数 | 園児数 | | | | 職員数 | 園長名 | 所在地 | 電話 |
|------------|-----|-----|----|----|------------------|-----------------|------|-------|-------|
| | | 3歳 | 4歳 | 5歳 | 計 | | | | |
| 本願寺萩学園萩幼稚園 | 6 | 38 | 56 | 62 | 156 ^人 | 10 ^人 | 河名性海 | 西田町17 | ②0775 |
| 萩光塩学院幼稚園 | 6 | 39 | 64 | 75 | 178 | 10 | 池田典子 | 東田町15 | ②0782 |

(4) 教員住宅

| 区分 | 棟数 | 戸数 | 建物面積 |
|---------|----|----|-----------|
| 見島小・中学校 | 10 | 17 | 693 m^2 |
| 相島小・中学校 | 6 | 8 | 322 |
| 大島小・中学校 | 9 | 12 | 539 |
| 木間小・中学校 | 3 | 5 | 241 |
| 明倫小学校 | 1 | 1 | 123 |

2. 社会教育施設

(1) 公民館

(人口はS 61.10現在)

| 館名 | 所在地 | 対象人口 | 取得年月 | 独立・併置の別 | 構造 | 延面積 |
|-------|--------|---------|----------|---------|-----|--------------|
| 中央公民館 | 萩市江向3区 | 44,115人 | S 43. 10 | Ⓔ市民館 | 鉄・平 | 592.45 m^2 |
| 大井公民館 | 萩市大井庄屋 | 3,383 | S 52. 4 | Ⓔ出張所 | 鉄・二 | 617.33 |
| 三見公民館 | 萩市三見石丸 | 2,245 | S 30. 3 | Ⓔ出張所 | 木・二 | 626 |
| 見島公民館 | 萩市見島本村 | 1,855 | S 55. 5 | Ⓔ総合センター | 鉄・二 | 919 |
| 大島公民館 | 萩市大島東 | 1,250 | S 54. 3 | Ⓔ出張所 | 鉄・二 | 557.45 |

(2) 博物館

| 館名 | 所在地 | 電話 | 敷地面積 | 建物面積 | 構造 | 所蔵資料 | 開館年月日 | 備考 |
|---------------|---------|-------|-------------|-------------|-------------|--------|-------------|----|
| 萩市郷土博物館 | 江向525-4 | ⑤3131 | 1,239 m^2 | 769.7 m^2 | 木造モルタル2階建 | 45,000 | S 34. 8. 29 | |
| (博物館分館) 民俗資料館 | 江向530-1 | ⑤6447 | 656 | 322.2 | 鉄筋コンクリート2階建 | 451 | S. 58. 4. 5 | |

(3) 松陰遺墨展示館

| 館名 | 所在地 | 電話 | 建物面積 | 構造 | 展示資料 | 開館年月日 |
|---------|----------------|-------|-----------|-------------|--------------|-------------|
| 松陰遺墨展示館 | 椿東1538 (松陰神社内) | ⑤2410 | 130 m^2 | 鉄筋コンクリート平屋建 | 吉田松陰遺墨 伝説資料等 | S 34. 8. 27 |

(4) 図書館

| 館名 | 所在地 | 電話 | 敷地面積 | 建物面積 | 構造 | 施設内容 | 開館年月日 |
|--------|-------|-------|-------------|-------------|-------|--|-------------|
| 萩市立図書館 | 江向552 | ⑤3131 | 5,250 m^2 | 1,320 m^2 | 鉄骨2階建 | <ul style="list-style-type: none"> ・一般閲覧室 ・子ども室 ・第2閲覧室 ・学生室 ・視聴覚室 ・集会室 | S 49. 9. 26 |

(5) 総合センター

| 館名 | 所在地 | 電話 | 敷地面積 | 建物面積 | 構造 | 施設内容 | 開館年月日 |
|------------|---------|-------|-------------|-----------|---------|--|------------|
| 萩市見島総合センター | 見島951の1 | ③3005 | 1,915 m^2 | 919 m^2 | 鉄骨構造2階建 | <ul style="list-style-type: none"> ・集会室 ・娯楽室 ・生活改善研修室 ・会議室 ・講座室 ・図書室 | S 55. 5. 2 |

3. 社会体育施設

| 施設名 | 所在地 | 電話 | 運営 | 建設年月日 | 施設概要 |
|---------|----------|--------|---------|----------------------------|--|
| 市民球場 | 江向553 | 5-2032 | 教 育 委 課 | 昭 31. 10 | <ul style="list-style-type: none"> 敷地面積 14,619 m^2 グラウンド面積 9,587 m^2 収容人員 13,000人 |
| 球 技 場 | 江向552 | | " | 昭 33. 4 | <ul style="list-style-type: none"> 敷地面積 4,939 m^2 テニスコート4面 ゲートボールコート2面 |
| 武 道 館 | 江向552 | | " | 昭 50. 1 (弓道場 昭52. 1) | <ul style="list-style-type: none"> 敷地面積 972 m^2 建物面積 760.03 m^2 柔道場 306.43 m^2 (畳96枚) 剣道場 306.43 m^2 弓道場 147.17 m^2 控室 ロッカー室 シャワー室 |
| 市民体育館 | 椿3395の1 | 5-7311 | 市民体育館 | 昭 54. 3 | <ul style="list-style-type: none"> 敷地面積 11,823.41 m^2 建物面積 4,738 m^2 1階 3,787 m^2 2階 849 m^2 3階 102 m^2 主競技場 1,530 m^2 バスケットボール 2面 バレーボール 3面 バドミントン 10面 卓 球 15面 テ ニ ス 2面 ハンドボール 1面 トレーニング室 第1、第2副競技場 管 理 室 研 修 室 健康相談室 医 務 室 |
| 堀内体育館 | 堀内127の6 | 5-9385 | 教 育 委 課 | 昭 54. 4 | <ul style="list-style-type: none"> 敷地面積 1,927.02 m^2 建物面積 578.04 m^2 競技場 453.6 m^2 談話室 42.84 m^2 玄関ホール 19.4 m^2 管理室 11.4 m^2 更衣室 17 m^2 倉 庫 15 m^2 |
| 夜 間 照 明 | 江向552 | | " | 昭 54. 10 | 敷地面積 3,154 m^2 |
| | 椿東2710の2 | | " | 昭 54. 4 | グラウンド面積 8,075 m^2 |
| | 江向602 | | " | 昭 52. 7 | グラウンド面積 13,960 m^2 |
| | 土原556の1 | | " | 昭 57. 8 | グラウンド面積 6,199 m^2 |

4. 文化施設

| 市民館 | | | | | | | |
|-----|---------|-------|-----------------|----------------|-------------------|-------------|------|
| 館名 | 所在地 | 電話 | 敷地面積 | 建物面積 | 構造 | 開館年月日 | 施設内容 |
| 市民館 | 江向495の4 | ⑤1234 | m^2 16,253 | m^2 3,845 | 鉄筋コンクリート一部鉄骨造り平屋建 | S 43. 10. 5 | (下記) |

| 室名 | 収容人員 | 面積 | 室名 | 収容人員 | 面積 | 室名 | 収容人員 | 面積 |
|------------------|---------------|-------------|------|------|----------|--------|------|---------------|
| 大ホール (車椅子専用席) | 1,028人 (5) | 1,358 m^2 | 講義室 | 50人 | 87 m^2 | 事務室応接室 | | 58 m^2 |
| 小ホール | 120~240 | 206 | 実習室 | 36 | 63 | 管理人室 | | 45 m^2 8 |
| ロビー | | 879 | 結婚式場 | 30 | 98 | 教材倉庫 | | 29 m^2 |
| 第1会議室 | 45 | 75 | 第1和室 | | 6 m^2 | 機械室 | | 373 |
| 第2会議室 | 45 | 75 | 第2和室 | | 14 m^2 | シャワー室 | | 5 |
| 第3会議室 | 30 | 75 | 第3和室 | | 14 m^2 | 便 所 | | 116 |
| レストラン | 70 | 136 | 第4和室 | | 8 m^2 | | | |

5. 指定文化財一覧

| 国指定 | | | | | |
|-----------|--|---------------|----------|------|----------------------|
| 重要文化財(14) | | | | | |
| 種別 | 名称 | 員数 | 指定年月日 | 所在地 | 所有者 |
| 建造物 | 常念寺表門 付、棟札一枚 | 1棟 | 昭29.9.17 | 下五間町 | 常念寺 |
| 建造物 | 東光寺総門 東光寺三門 付、棟札一枚 東光寺大雄宝殿 付、棟札三枚 東光寺鐘楼 | 4棟 | 昭41.6.11 | 椎原 | 東光寺 |
| 建造物 | 旧厚狭毛利家萩屋敷長屋 付、棟札一枚 | 1棟 | 昭41.6.11 | 堀内 | 萩市 |
| 建造物 | 菊屋家住宅 主屋、本蔵、金蔵、米蔵、釜 場付、土塀二棟、古図一枚 | 5棟 | 昭49.5.21 | 呉服町 | 財団法人 菊屋家住宅 保存会 |
| 建造物 | 熊谷家住宅 主屋、離れ座敷、本蔵、宝蔵 | 4棟 | 昭49.5.21 | 今魚店町 | 財団法人 熊谷美術館 |
| 建造物 | 口羽家住宅 主屋、表門 | 2棟 | 昭49.5.21 | 堀内 | 口羽良通 |
| 絵画 | 絹本着色春冬山水図 載文進筆 | 2幅 | 昭31.6.28 | 呉服町 | 財団法人 菊屋家住宅 保存会 |
| 彫刻 | 木造 聖観音立像 | 1軀 | 昭25.8.9 | 沖原 | 南明寺 |
| 彫刻 | 木造 千手観音立像 | 1軀 | 昭25.8.9 | 沖原 | 南明寺 |
| 彫刻 | 木造 赤童子立像 | 1軀 | 昭25.8.9 | 青海 | 大照院 |
| 工芸品 | 太刀 銘延吉 付、絲巻太刀拵 | 1口 | 昭25.8.9 | 堀内 | 志都岐山神社 |
| 工芸品 | 太刀 銘光房 付、革包太刀拵 | 1口 | 昭25.8.9 | 堀内 | 志都岐山神社 |
| 書跡 | 熊谷家文書 | 13巻 (225通) | 昭48.6.6 | 土原 | 熊谷正雄 |
| 書跡 | 雪峯東山空和尚外集 | 1冊 | 昭49.6.8 | 中津江 | 龍蔵寺 |

重要無形文化財(1)

| 種別 | 名称 | 認定年月日 | 保持者の住所 | 保持者の氏名 |
|------|----|----------|--------|--------|
| 工芸技術 | 萩焼 | 昭58.4.13 | 無田ヶ原 | 三輪休雪 |

史跡・名勝・天然記念物(17)

| 種別 | 名称 | 指定年月日 | 所在地 | 管理団体 または所有者 |
|-------|-----------------------|---|----------------------|----------------|
| 史跡 | 松下村塾 | 大11.10.12 | 椎原 | 松陰神社 |
| 史跡 | 吉田松陰幽囚ノ旧宅 | 大11.10.12 | 椎原 | 松陰神社 |
| 史跡 | 萩反射炉 | 大13.12.9 | 前小畑 | 萩市 |
| 史跡 | 明倫館水練池および有備館付 明倫館碑 | 昭4.12.17 地域追加 昭24.7.13 | 江向 | 萩市 |
| 史跡 | 木戸孝允旧宅 | 昭7.3.25 | 呉服町 | 萩市 |
| 史跡 | 伊藤博文旧宅 | 昭7.3.25 | 椎原 | 萩市 |
| 史跡 | 旧萩藩御船倉 | 昭11.12.16 地域一部解除 昭37.11.10 | 東浜崎町 | 萩市 |
| 史跡 | 萩城跡 | 昭26.6.9 地域追加 昭42.1.10 地域追加 昭52.4.27 | 堀内 堀内北片河町 平安古町 | 萩市 |
| 史跡 | 萩城城下町 | 昭42.1.10 地域追加 昭54.3.20 昭59.2.29 | 呉服町 南古萩町 | 萩市 |
| 天然記念物 | 明神池 | 大13.12.9 | 越ヶ浜 | 萩市 |
| 天然記念物 | 笠山コウライタチバナ自生地 | 大15.2.24 | 越ヶ浜 | 萩市 |
| 天然記念物 | 見島ウシ産地 | 昭3.9.20 | 見島 | 萩市 |
| 天然記念物 | 見島のカメ生息地 | 昭3.9.20 | 見島 | 萩市 |
| 天然記念物 | 木部の大センダン | 昭13.12.14 | 沖原 | 萩市 |
| 天然記念物 | 指月山 | 昭46.3.16 | 堀内 | 萩市 |
| 史跡 | 萩藩主毛利家墓所 | 昭56.5.11 | 堀内・青海・椎原 | 萩市 |
| 史跡 | 見島ジーコンボ古墳群 | 昭59.7.25 | 見島 | 萩市 |

国選定

重要伝統的建造物群保存地区(2)

| 種別 | 名称 | 選定年月日 | 所在地 | 面積 |
|-------------|--------------------|---------------------|-----|-------------------------|
| 伝統的建造物群保存地区 | 萩市堀内地区伝統的建造物群保存地区 | 昭51.9.4 昭53.5.31 | 堀内 | 約70.3ヘクタール 約7.1ヘクタール |
| 伝統的建造物群保存地区 | 萩市平安古地区伝統的建造物群保存地区 | 昭51.9.4 | 平安古 | 約3.9ヘクタール |

県指定

有形文化財(15)

| 種別 | 名称 | 員数 | 指定年月日 | 所在地 | 所有者 |
|------|-------------------|----------------------------|-----------|------|-------|
| 建造物 | 萩学校教員室 | 1棟 | 昭44.12.5 | 堀内 | 萩高等学校 |
| 建造物 | 長寿寺十三重塔 | 1基 | 昭48.10.19 | 北古萩 | 長寿寺 |
| 建造物 | 旧福原家萩屋敷門 | 1棟 | 昭49.11.8 | 堀内 | 萩市 |
| 建造物 | 大照院庫裡 | 1棟 | 昭50.3.22 | 青海 | 大照院 |
| 建造物 | 旧梨羽家書院 | 1棟 | 昭52.11.11 | 堀内 | 松浦政実 |
| 建造物 | 花月楼 | 1棟 | 昭54.12.4 | 椎原 | 松陰神社 |
| 絵画 | 絹本着色釈迦三尊像 | 3幅対 | 昭53.12.22 | 椎原 | 東光寺 |
| 彫刻 | 木造釈迦如来座像 | 1軀 | 昭41.6.10 | 青海 | 大照院 |
| 彫刻 | 木造不動明玉立像 | 1軀 | 昭41.6.10 | 北古萩町 | 長寿寺 |
| 彫刻 | 木造義翁和尚倚像 | 1軀 | 昭53.12.22 | 青海 | 大照院 |
| 書跡 | 東光寺 木柱額聯牌 榜同下書 | 40枚 29対と1枚 3幅 19幅 | 昭48.3.30 | 椎原 | 東光寺 |
| 書跡 | 東光寺 三祖師号 | 3幅 | 昭48.3.30 | 椎原 | 東光寺 |
| 書跡 | 石屏子介禅師墨蹟 | 1幅 | 昭50.3.22 | 中津江 | 龍蔵寺 |
| 考古資料 | 見島 ジーコンボ古墳群出土品 | 1括 | 昭54.3.31 | 江向 | 萩市 |
| 歴史資料 | 毛利氏日明貿易関係資料 | 1/2巻 | 昭57.11.5 | 土原 | 高州孝次 |

無形民俗文化財(1)

| 種別 | 名称 | 指定年月日 | 保持者の住所 | 保持者の氏名 |
|----|-----------|---------|--------|----------------|
| 芸能 | 住吉神社「お船謡」 | 昭43.4.5 | 浜崎町 | 住吉神社 お船謡保存会 |

史跡・名勝・天然記念物(5)

| 種別 | 名称 | 指定年月日 | 所在地 | 所有者 |
|-------|--------------|-----------|-----|--------|
| 史跡 | かきか 椀坂一里塚 | 昭52.3.29 | 笠屋 | 楊井健弘 |
| 天然記念物 | 河内の大ムク | 昭41.6.10 | 河内 | 田村甲作 |
| 天然記念物 | 三見吉広のバクチノキ | 昭55.12.5 | 三見 | 吉広部落 |
| 天然記念物 | 志都岐神社のミドリヨシノ | 昭56.3.24 | 堀内 | 志都岐山神社 |
| 史跡 | 萩焼古窯跡群 | 昭56.12.11 | 中ノ倉 | 坂幸子 |

市指定

有形文化財(27)

| 種別 | 名称 | 員数 | 指定年月日 | 所在地 | 所有者 |
|------|----------------------------|----|-----------|------|--------|
| 建造物 | 旧周布家長屋門 | 1棟 | 昭37.1.11 | 堀内 | 萩市 |
| 建造物 | 平安橋 | 1基 | 昭37.1.11 | 平安古町 | 萩市 |
| 建造物 | 問田益田氏旧宅土塀 | 1棟 | 昭37.12.24 | 堀内 | 山田正次 |
| 建造物 | 大照院鐘楼門 | 1棟 | 昭42.12.25 | 青海 | 大照院 |
| 建造物 | 大照院経蔵 | 1棟 | 昭42.12.25 | 青海 | 大照院 |
| 建造物 | 旧福原家書院 | 1棟 | 昭42.12.25 | 堀内 | 志都岐山神社 |
| 建造物 | 小川家長屋門 | 1棟 | 昭46.3.26 | 土原 | 小川佳三 |
| 建造物 | 龍蔵寺観音堂 | 1棟 | 昭46.3.26 | 中津江 | 龍蔵寺 |
| 建造物 | 明倫館遺構南門 | 1棟 | 昭48.2.13 | 西田町 | 本願寺萩別院 |
| 建造物 | 明倫館遺構観徳門 | 1棟 | 昭48.2.13 | 江向 | 萩市 |
| 建造物 | 明倫館遺構聖廟 | 1棟 | 昭48.2.13 | 北古萩町 | 海潮寺 |
| 建造物 | 明倫館遺構万歳橋 | 1基 | 昭48.2.13 | 堀内 | 志都岐山神山 |
| 建造物 | 花江茶亭 | 1棟 | 昭48.2.13 | 堀内 | 萩市 |
| 建造物 | 端坊鐘楼 | 1棟 | 昭49.3.23 | 恵美須町 | 端坊 |
| 建造物 | 円政寺内金毘羅社社殿 附 石鳥居・山門・石灯籠 | 1棟 | 昭51.6.10 | 南古萩 | 円政寺 |
| 建造物 | 亨徳寺三門 | 1棟 | 昭52.10.11 | 北古萩町 | 亨徳寺 |
| 建造物 | 奥平家長屋門 | 1棟 | 昭54.2.23 | 土原 | 奥平忠 |
| 建造物 | 南明寺観音堂 | 1棟 | 昭55.9.19 | 冲原 | 南明寺 |
| 建造物 | 大照院本堂 | 1棟 | 昭56.3.20 | 青海 | 大照院 |
| 建造物 | 大照院書院 | 1棟 | 昭56.3.20 | 青海 | 大照院 |
| 建造物 | 明倫館遺構聖賢堂 | 1棟 | 昭58.3.22 | 江向 | 萩市 |
| 彫刻 | 木造薬師如来座像 | 1軀 | 昭46.3.26 | 松本市 | 広厳寺 |
| 工芸品 | 讚岐坊梵鐘 | 1口 | 昭48.2.13 | 見島 | 讚岐坊 |
| 工芸品 | 見島八幡宮罎口 | 1口 | 昭48.2.13 | 見島 | 見島神社 |
| 工芸品 | 端坊梵鐘 | 1口 | 昭49.3.23 | 恵美須町 | 端坊 |
| 工芸品 | 不動明王立像 | 1軀 | 昭51.6.10 | 冲原 | 南明寺 |
| 考古資料 | 元寇の礎石 | 1基 | 昭55.4.25 | 大井 | 出口栄城 |

無形民俗文化財(4)

| 種別 | 名称 | 指定年月日 | 保持者の住所 | 保持者の氏名 |
|----|-----------|-----------|--------|----------------|
| 芸能 | 玉江浦「天狗拍子」 | 昭37.12.24 | 玉江浦 | 天狗拍子保存会 |
| 芸能 | 木間「神代の舞」 | 昭37.12.24 | 木間 | 神代舞保存会 |
| 芸能 | 越ヶ浜「巫女の舞」 | 昭46.3.26 | 越ヶ浜 | 越ヶ浜郷土 芸能保存会 |
| 芸能 | 越ヶ浜「大綱声」 | 昭46.3.26 | 越ヶ浜 | 越ヶ浜郷土 芸能保存会 |

史跡・名勝・天然記念物(11)

| 種別 | 名称 | 指定年月日 | 所在地 | 管理団体 または所有者 |
|-------|--------------|------------|------|----------------|
| 史跡 | 萩城下街割原標石 | 昭37. 1. 11 | 江向 | 萩市 |
| 史跡 | 村田清風別宅跡 | 昭37.12.24 | 平安古町 | 萩市 |
| 史跡 | 玉木文之進旧宅 | 昭39. 3. 28 | 椎原 | 萩市 |
| 史跡 | 大井円光寺穴観音古墳 | 昭46. 3. 26 | 大井 | 田中一久 |
| 史跡 | 八橋検校の碑 | 昭46. 3. 26 | 香川津 | 赤崎神社 |
| 史跡 | 吉田松陰の墓ならびに墓所 | 昭47. 2. 9 | 椎原 | 杉丙三 |
| 史跡 | 小倉四賢墓所 | 昭47. 2. 9 | 大屋 | 萩市 |
| 史跡 | 菊ヶ浜土塁(女台場) | 昭48. 2. 13 | 今魚店町 | 萩市 |
| 史跡 | 野山獄、岩倉獄跡 | 昭48. 7. 31 | 今古萩町 | 萩市・吉田惣一郎外七名 |
| 天然記念物 | 大照院の大フジ | 昭37. 1. 11 | 青海 | 大照院 |
| 天然記念物 | 指月山のミカドアゲハ | 昭37. 1. 11 | 堀内 | 萩市 |



萩第一中学校に
150人収容の食堂が完成



保存修理が完了した史跡萩反射炉

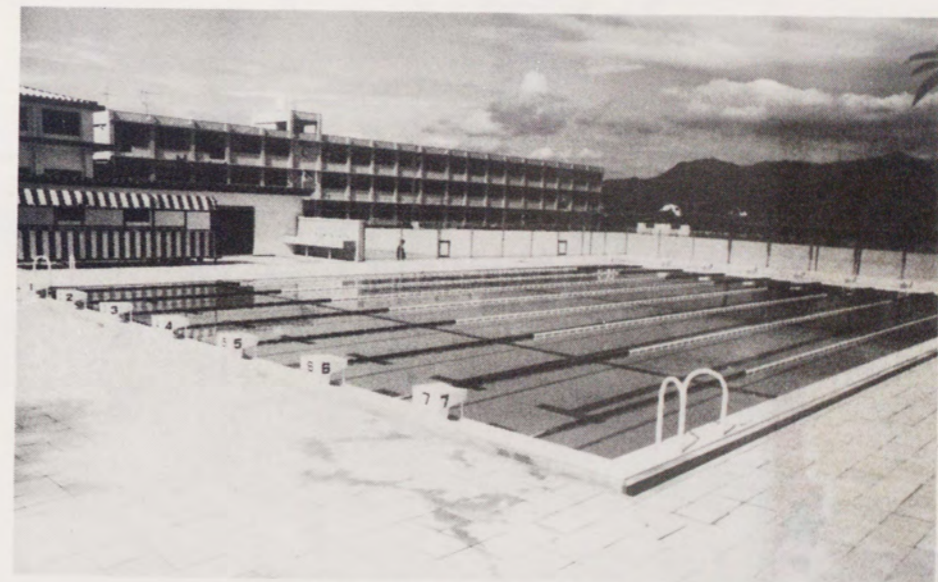

指月中学校水泳プール(昭和62.7.8竣工)

TRC102093

学校位置図

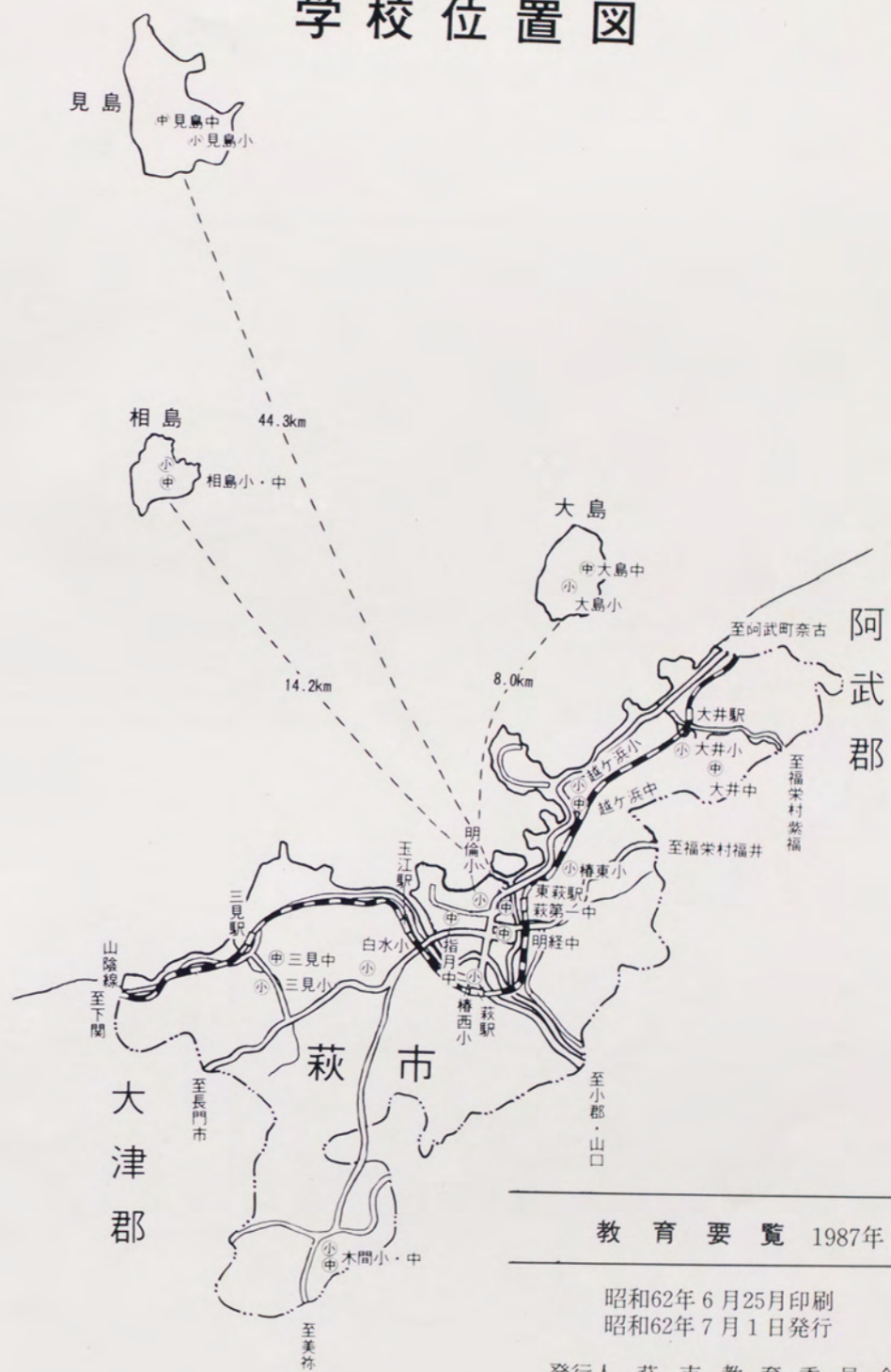

教育要覧 1987年

昭和62年6月25日印刷
昭和62年7月1日発行

Y370
L9

発行人 萩市教育委員会
(萩市江向510)
印刷所 桜プリント企業組合萩支店
(萩市御許町46)

