

教育要覧

平成9年度



萩市立図書館



110357746

萩市教育委員会

370

7





萩市民憲章

- 1. 美しい自然と 豊かな詩情のまち
萩をまもりましょう
- 1. 輝かしい歴史のうえに 新しい文化のまち
萩をつくりましょう
- 1. 明るい社会と のびゆく産業のまち
萩をそだてましょう

(市の花)



はぎ

萩市の地名そのものであり、野山にも多く群生しています。かれんな花は市民から親しまれています。



つばき

市内には銘木、古木など全国的にも珍しい原生林があり、萩の古名にも関係があるといわれています。

(市の木)



くろまつ

北浦海岸に多く、特に市内にはその歴史を物語る大木があり、泰然自若とした姿は萩市にふさわしいものです。

目次

| | |
|------------------------|----|
| I 萩市の概要 | 1 |
| 1. 萩市の沿革 | 1 |
| 2. 位置・面積 | 2 |
| 3. 人口の推移 | 3 |
| 4. 産業別就業者数 | 3 |
| 5. 一般会計決算の状況 | 3 |
| II 萩市教育の基本方針 | 4 |
| 1. 萩市教育の基本方針 | 4 |
| 2. 平成9年度重点目標 | 4 |
| III 教育行財政 | 5 |
| 1. 教育委員会の機構 | 5 |
| (1) 教育委員 | 5 |
| 2. 萩市教育委員会事務局・教育機関 | 5 |
| (1) 所在地 | 5 |
| (2) 事務局の組織 | 5 |
| (3) 教育機関の所在地 | 5 |
| (4) 職員 | 6 |
| 3. 教育財政 | 6 |
| (1) 平成9年度教育予算の概要 | 6 |
| (2) 一般会計予算と教育の割合 | 6 |
| (3) 平成9年度教育費内訳 | 7 |
| IV 学校教育 | 8 |
| 1. 基本方針 | 8 |
| 2. 平成9年度重点目標 | 8 |
| 3. 指導上の努力点 | 8 |
| 4. 教育指導 | 10 |
| (1) 平成9年度萩市小・中学校研究主題一覧 | 10 |
| (2) 研究指定校 | 11 |
| (3) 特殊教育 | 11 |
| (4) 学校同和教育推進計画 | 12 |
| 5. 教職員・児童生徒 | 15 |
| (1) 小・中学校教職員・児童生徒一覧 | 15 |
| (2) 児童・生徒の推移 | 17 |
| 6. 学校保健・給食 | 18 |
| (1) 学校保健 | 18 |

| | |
|--------------------|----|
| (2) 学校給食 | 19 |
| 7. 就学援助 | 20 |
| 8. その他 | 20 |
| V 生涯学習 | 22 |
| 1. 基本方針 | 22 |
| 2. 平成9年度重点目標 | 22 |
| 3. 各種委員会 | 24 |
| 4. 社会教育関係団体 | 24 |
| 5. 学級・教室・講座 | 25 |
| 6. 社会教育施設 | 26 |
| (1) 公民館 | 27 |
| (2) 図書館 | 28 |
| (3) 郷土博物館 | 29 |
| VI 文化振興 | 31 |
| 1. 基本方針 | 31 |
| 2. 平成9年度重点目標 | 31 |
| 3. 芸術・文化活動 | 32 |
| (1) 文化活動 | 32 |
| (2) 松陰遺墨展示館 | 32 |
| (3) 文化施設 | 32 |
| (4) 文化財保護 | 33 |
| VII 社会体育 | 37 |
| 1. 基本方針 | 37 |
| 2. 平成9年度重点目標 | 37 |
| 3. 社会体育重点施策 | 37 |
| VIII 資料 | 38 |
| 1. 学校教育施設 | 38 |
| (1) 市立学校 | 38 |
| (2) 県立学校 | 39 |
| (3) 私立学校 | 39 |
| (4) 教員住宅 | 40 |
| 2. 社会教育施設 | 40 |
| 3. 社会体育施設 | 42 |
| 4. 文化施設 | 44 |
| 5. 指定文化財一覧 | 45 |
| 学校位置図 | |

I 萩市の概要

1. 萩市の沿革

1. 萩市の沿革

萩市は、山口県の北東部に位置し、中国山脈に源を発した阿武川の下流に形成されたデルタ上に発達した町で、その中心となる旧城下町は、東西と南の三方を緑の山々に囲まれ、その麓をめぐる阿武川分流の松本川、橋本川の清流に抱かれ、日本海側は北長門海岸国定公園を含み、山と水の景色豊かな美しい街である。

市内各所で発見される弥生式土器、大井地区の大小の古墳、大井や椿東地区の奈良時代の寺院遺跡、平安時代、鎌倉時代創建寺院の存在、戦国時代に石見国三本松城主吉見正頼が指月山麓に別荘を構えた等の史実もあるが、近世初頭に毛利氏の築城で城下町となったことは、今日の萩市の方向性を決定的なものにした。

慶長9年(1604)毛利輝元が、指月山麓に築城し、長州藩36万9千石余の城下町が成立した。以来文久3年(1863)山口に藩庁を移すまで260年間、防長両国の首都として、繁栄した。この間に経済、学芸に優れた人材を生み、やがて吉田松陰、久坂玄瑞、高杉晋作等、明治維新の大革新の中心人物を多数輩出した。

明治4年7月廃藩置県にあたり、山口県庁の市庁を米屋町下筋に置き、明治22年4月市町村制施行により、萩町及び椿郷東分村、椿郷西分村、山田村の4自治体を置き、大正12年4月にこれらを合併して萩町を置いた。昭和7年7月1日市政を施行し、以来道路の整備拡張、上水道の布設、港湾の修築、教育施設や社会福祉施設の整備拡充につとめ、漸次近代都市への面目を備えるに至った。

昭和30年3月1日隣接の三見村、大井村及び日本海上の六島村、見島村の4村を編入合併して市域の拡大をみた。

現在、郷土の美しく落ち着いた風致にさらなる磨きをかけるため、市内に点在する文化財整備保存と活用はもとより新しい視点に立った基盤整備に力を入れるとともに将来を見据えた“まちづくり”の基本指針となる21世紀に躍動する策定も終り今後より一層の充実を図る。

表紙説明

この建物は「維新の三傑」と呼ばれた木戸孝允(桂小五郎)の実父の萩藩医和田昌景の家です。木戸孝允は天保4年(1833)6月26日に和田家の長男としてこの家に生まれ8歳の時近隣の桂家の養子となりましたが、生まれてから江戸に出るまでの約20年間をこの家で過ごしました。その後大正15年(1925)に子孫の木戸幸一氏より当時の萩町に寄贈されたもので、昭和7年に国の史跡として指定されています。近年老朽化・蟻害等による傷みが著しいため平成7年度から3ヶ年事業として国庫補助を受け保存修理を行いました。

2. 位置・面積

| 方位 | 地点 | 極限経緯度 | 隣接地 |
|----|---------|----------------|--------|
| 東端 | 大井上七重東方 | 東経131° 30' 1" | 阿武郡福栄村 |
| 西端 | 見島西緑 | " 131° 7' 43" | 日本海 |
| 南端 | 西木間鯨岳 | 北緯 34° 17' 56" | 美祿郡美東町 |
| 北端 | 見島北緑 | " 34° 47' 50" | 日本海 |

市役所 萩市江向510番地 北緯34° 24' 19" 東経131° 24' 5"
資料：博物館調 陸地 東西18.07km 南北21.68km

萩市の位置

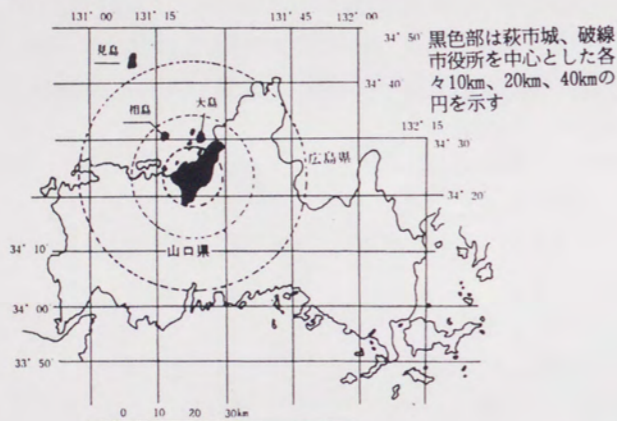

萩市の面積

137.93 km²

(注) 総数は国土地理院「全国都道府県市区町村別面積調」昭和20.10.1現在による。

萩市地区別図

(斜線はS30.3.1の合併地区)

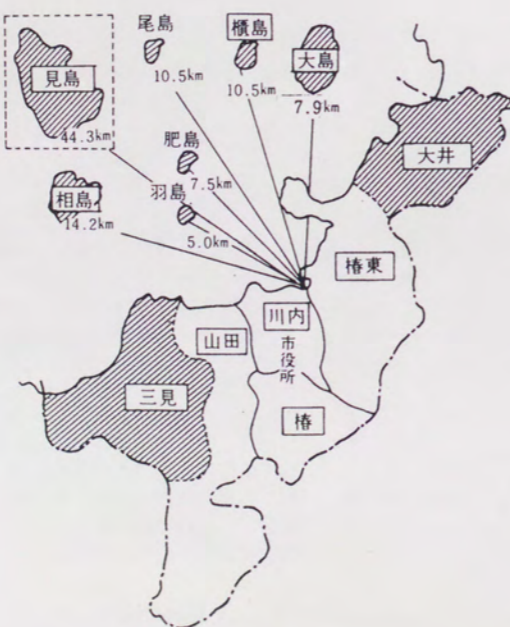

3. 人口の推移

(各年10月1日現在)

| 年別 | 世帯数 | 人口 | 年別 | 世帯数 | 人口 |
|-------|--------|---------|-------|---------|---------|
| 昭和7年 | 7,063戸 | 32,671人 | 昭和40年 | 13,935戸 | 53,905人 |
| 昭和10年 | 7,160 | 32,587 | 昭和45年 | 14,802 | 52,541 |
| 昭和15年 | 7,125 | 32,270 | 昭和50年 | 15,671 | 52,724 |
| 昭和22年 | 10,386 | 42,146 | 昭和55年 | 17,228 | 53,287 |
| 昭和25年 | 9,604 | 41,613 | 昭和60年 | 16,822 | 52,741 |
| 昭和30年 | 12,383 | 57,621 | 平成2年 | 17,066 | 50,618 |
| 昭和35年 | 13,248 | 56,831 | 平成8年 | 18,346 | 48,312 |

4. 産業別就業者数

(平成7年10月1日 国勢調査)

| 区分 | 平成2年 | | 平成7年 | |
|------------|--------|-------|--------|-------|
| | 総数 | 比率 | 総数 | 比率 |
| 第1次産業 | 4,221人 | 16.9% | 3,260人 | 13.2% |
| 農業 | 1,899 | 7.6 | 1,735 | 7.0 |
| 林業 | 42 | 0.2 | 28 | 0.1 |
| 漁業水産養殖業 | 2,280 | 9.1 | 1,497 | 6.1 |
| 第2次産業 | 5,468 | 21.9 | 5,540 | 22.5 |
| 鉱業 | 21 | 0.1 | 14 | 0.1 |
| 建設業 | 2,372 | 9.5 | 2,764 | 11.2 |
| 製造業 | 3,075 | 12.3 | 2,762 | 11.2 |
| 第3次産業 | 15,334 | 61.2 | 15,856 | 64.3 |
| 卸売・小売業 | 5,812 | 23.2 | 5,705 | 23.1 |
| 金融・保険・不動産業 | 662 | 22.7 | 654 | 2.7 |
| 運輸・通信業 | 1,531 | 6.1 | 1,670 | 6.8 |
| 電気ガス水道業 | 182 | 0.7 | 196 | 0.8 |
| サービス業 | 6,107 | 24.4 | 6,638 | 26.9 |
| 公務他 | 1,040 | 4.1 | 993 | 4.0 |
| 合計 | 25,023 | 100.0 | 24,656 | 100.0 |

5. 一般会計決算の状況

| 年度別 | 種別 | 歳入 | 歳出 |
|-----------|----|--------------|--------------|
| 平成4年度 | | 18,238,381千円 | 17,870,242千円 |
| 平成5年度 | | 19,080,823 | 18,568,824 |
| 平成6年度 | | 18,240,945 | 17,747,323 |
| 平成7年度 | | 19,087,476 | 18,506,662 |
| 平成8年度(見込) | | 19,441,161 | 19,441,161 |

II 萩市教育の基本方針

我が国は、高度情報化、国際化、高齢化が進みつつあり、さまざまな社会環境の著しい変化の中で、これに対応できる教育の推進が強く求められている。

このような現状の認識に立って、心豊かでたくましく生きぬく青少年の育成と明日をひらく、希望と生きがいのある生涯学習のまちづくりに努める。

我々は、先人の築いた文化を継承するとともに、21世紀を展望した社会の変化に対応できる人づくりに努め、萩市教育の積極的な前進をめざす。

○豊かな人間性を根底とした、市民性の向上をめざし、生涯学習を基調とした学校教育・社会教育を推進する。

○教育条件の整備改善をめざし、施設・設備の充実と学習機会の拡充を図る。

平成9年度重点目標

- 創意と活力に満ちた学校教育の推進
- 主体的に学ぶ意欲・態度・能力を高める教育の推進
- 豊かな心とたくましさを育てる教育の推進
- 社会の変化に対応する国際理解、情報、環境、性教育等の推進
- 教職員の研修の深化と充実
- 生涯学習の推進
- 家庭教育の充実
- 青少年の健全育成の推進
- 文化活動の推進
- 文化施設の整備
- 文化財の保存整備
- 文化財の活用
- 生涯スポーツの推進
- 市民スポーツ総参加運動の推進
- スポーツ団体の育成と指導者の養成
- 体育施設設備の充実
- 学校諸施設の整備

III 教育行財政

1. 教育委員会の機構

(1) 教育委員

| 役名 | 氏名 | 年齢 | 職業 | 住所 | 就任年月 |
|-------|------|----|--------|-----------|---------|
| 委員長 | 藤山光雄 | 46 | 会社役員 | 萩市大字熊谷町16 | 平 5. 11 |
| 同職務代理 | 松原邦浩 | 53 | 僧侶 | 〃 大井607 | 平 6. 10 |
| 委員 | 中原静子 | 66 | 短期大学教授 | 〃 土原270の2 | 平 3. 10 |
| 委員 | 岩本元昭 | 61 | 会社役員 | 〃 熊谷町の2 | 平 8. 10 |
| 教育長 | 陽信孝 | 58 | | 〃 椿3030の1 | 平 7. 4 |

2. 教育委員会事務局・教育機関

(1) 所在地 萩市大字江向510番地 〒758 TEL 0838 (25) 3131

(2) 事務局の組織 ()内は職員数

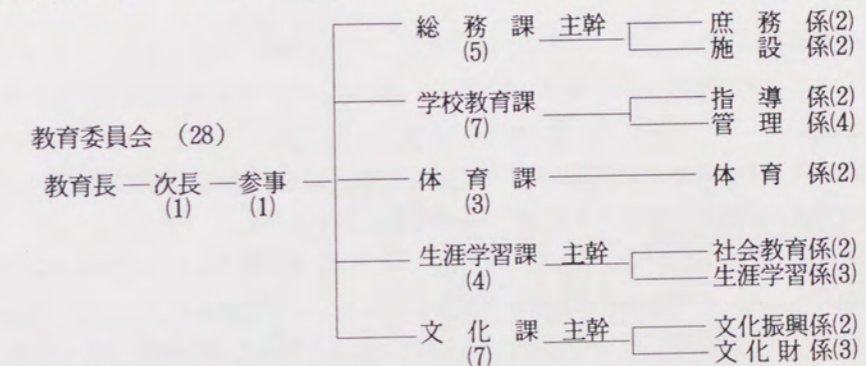

(3) 教育機関の所在地 ()内は職員数

| | | |
|----------------|------------------|-----------|
| 中央公民館 (1) (兼4) | 萩市大字江向495番地の4 | (25) 3149 |
| 三見公民館 (1) | 萩市三見2, 393番地 | (27) 0004 |
| 大井公民館 (1) | 萩市大井1, 404番地 | (28) 0213 |
| 大島公民館 (1) | 萩市大島105番地 | (28) 0595 |
| 見島公民館 (1) | 萩市見島951番地の1 | (23) 3005 |
| 見島総合センター (兼1) | 萩市見島951番地の1 | (23) 3005 |
| 郷土博物館 (5) | 萩市大字江向525番地の4 | (25) 6447 |
| 図書館 (3) | 萩市大字江向552番地の2 | (25) 6355 |
| 松陰遺墨展示館 (兼1) | 萩市大字椿東1, 538番地の4 | (22) 2410 |
| 市民館 (3) (兼2) | 萩市大字江向495番地の4 | (25) 1234 |
| 市民体育館 (兼2) | 萩市大字椿3, 395番地の1 | (25) 7311 |
| 堀内体育館 (兼1) | 萩市大字堀内127番地の6 | (25) 9385 |
| 見島体育館 (兼1) | 萩市見島2, 002番地の14 | (23) 3035 |
| 小学校 (11校) | | |
| 中学校 (9校) | | |

(4) 職 員

| 総 数 | 市 費 職 員 | | 県 費 職 員 | | |
|-------|---------|--------|-----------|-----------|-------|
| | 事 務 職 員 | 給食調理職員 | 指 導 主 事 等 | 事 務 職 員 等 | 教 員 |
| 409 人 | 43 人 | 37 人 | 6 人 | 24 人 | 297 人 |

3. 教 育 財 政

(1) 平成9年度教育予算の概要

平成9年度予算の総額は、17億167万5千円となっており、一般会計予算の中に占める割合は8.8%である。事業の主なもの、離島地域における教員宿舎の老朽化が著しく危険なため改修を行うものである。

そのほか、学校教育の振興にかかわるものとしては、教職員の研修を推進し、教師としての資質の向上を図ると共に、中学校英語教育の充実を図るため英語指導助手を1名増員し、より充実に努める。

また、社会科資料「わたしたちのふるさと萩」及び「郷土萩」の効果的利用により、郷土愛の精神の育成に努める。

社会教育関係においては、生涯の各時期に応じた各種講座、学級の充実、社会同和啓発推進をはかるため指導者の研修育成につとめる。博物館、民俗資料館、図書館の有効な利用を図る。

社会体育においては、体育施設の充実整備を図り、市民体育館をはじめ夜間照明等各体育施設を有効に活用し、市民スポーツ総参加運動の定着をはかる。

次に文化財保護については、史跡「萩城跡」の公有化及び重要伝統的建造物群保存地区の保存修理として、各所土堀の修理修景事業等の継続及び環境整備事業としては「萩城下町」の整備を行う。国、県、市の指定文化財は104件あり、これら先人の残した貴重な財産を保存し、後世へ継承するため、計画的に整備をすすめる。

また、歴史的な集落町並みについては保存整備をすすめ歴史的環境の保存に努める。

(2) 一般会計予算と教育費の割合

| | 平成4年度 | 平成5年度 | 平成6年度 | 平成7年度 | 平成8年度 | 平成9年度 |
|-----------------------|------------|------------|------------|------------|------------|------------|
| 一般会計(A) | 15,380,000 | 15,860,000 | 16,495,000 | 18,578,000 | 18,600,000 | 19,391,000 |
| 教育費(B) | 1,627,749 | 1,578,498 | 1,729,645 | 2,260,930 | 1,862,233 | 1,701,675 |
| 比 率 $\frac{(B)}{(A)}$ | 10.6 | 10.0 | 10.5 | 12.1 | 10.0 | 8.8 |

(3) 平成9年度教育費内訳

教育費性質別内訳

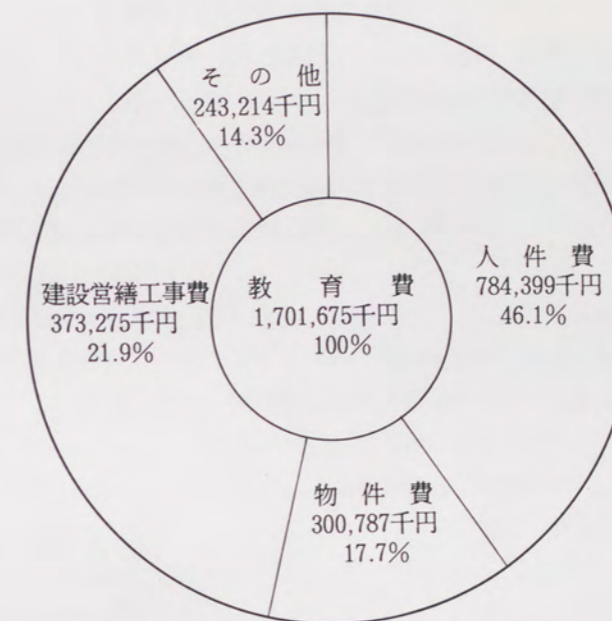

教育費目的別内訳

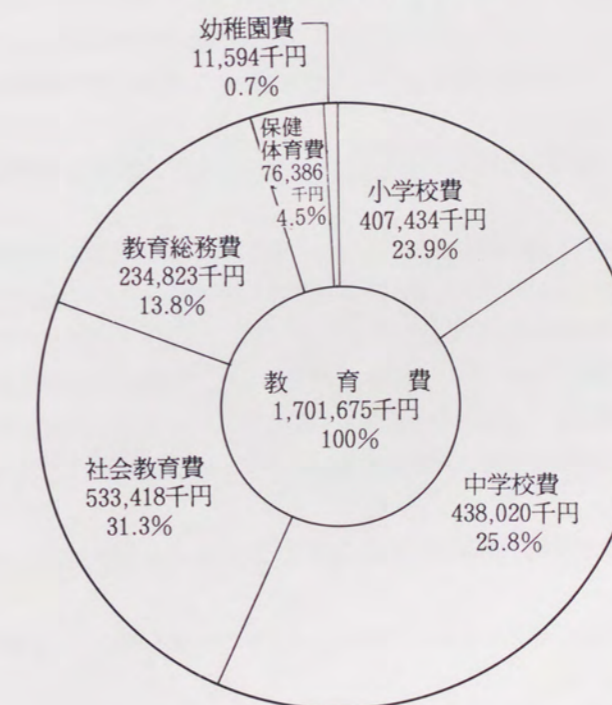

IV 学 校 教 育

1. 萩市学校教育の基本方針

教育尊重の伝統は、萩市の誇りである。

萩市の学校教育は、「至誠」を基調に、藩学明倫館の「成徳達材」や松下村塾の「師弟同行」の精神を継ぎ、心豊かで主体的、個性的な児童生徒の育成を目指した新しい教育の創造に努める。

2. 平成9年度重点目標

1. 創意と活力に満ちた学校教育の推進
2. 個性を伸ばし、主体的に学ぶ能力を高める教育の推進
3. 豊かな心とたくましく生き抜く力を育む教育の推進
4. ふるさとを愛する心を育てる教育の推進
5. 教職員の研修の深化と充実

3. 指導上の努力点

1. 創意と活力に満ちた学校教育の推進
— 地域に開かれた特色ある学校づくりをめざして —
 - (1) 地域の教育環境を生かし、特色ある校風の樹立に努める。
 - (2) 「夢と知恵を育む」教育を柱とした教育課程を創造し実践に努める。
 - (3) へき地の特性を生かした特色ある教育活動の展開を図る。特に自立を促す指導に重点を置く指導に努める。
 - (4) 障害に応じた指導の改善に努めるとともに、交流学习を推進し、特殊教育に対する啓発を図る。
 - (5) 全教職員による指導計画の見直しと、共同実践による同和教育の深化と充実に努める。
2. 個性を伸ばし、主体的に学ぶ能力を高める教育の推進
— 生涯学習の基礎を培うために —
 - (1) 多様な学習活動と教師の支援活動のあり方や学校図書館の運営及び活用法を工夫し、主体的に学ぶ態度を身につけさせる授業の展開に努める。
 - (2) 直接的、具体的活動と感動体験を重視し、一人一人の個性やよさを生かす指導に努める。
 - (3) 異文化理解と国際間の相互依存関係の認識を高めるとともに、語学力を身につけさせる指導に努める。
 - (4) 探究的な学習方法を工夫するとともに、コンピュータを中心とした情報処理能力の育成に努める。
 - (5) 身近な環境問題を中心とした主体的な学習と環境に対する実践的行動力を身につけさせ

る指導に努める。

- (6) 人間尊重と男女平等の精神に基づき、性についての望ましい認識と正しい行動を身につけさせる性教育に努める。
3. 豊かな心とたくましく生き抜く力を育む教育の推進
— 「心の教育・情の教育」の一層の深化をめざして —
 - (1) 児童生徒をとりまく物的、人的環境を教材とし、価値の内面的自覚を促す中で道徳的実践力の育成に努める。
 - (2) 家庭・地域との連携により、地域ぐるみの積極的生徒指導の展開に努める。
 - (3) 「心の居場所」としての学校づくりに努め、児童生徒に自らの生き方を問い直させるような支援に努める。
 - (4) 主体的な運動実践を通して運動の楽しさを実感させ、スポーツの生活化を図らせる中で健康教育の充実に努める。
 4. ふるさとを愛する心を育てる教育の推進
— 人や社会とのかかわりを深めるために —
 - (1) ふるさとの自然、歴史、人にふれる体験活動を推進することにより、ふるさとを愛する心を育む指導に努める。
 - (2) 家庭・地域との一体的な取り組みを通して教育力を高め、児童生徒に地域の一員としての意識を深める指導に努める。
 - (3) 地域社会の一員としての自覚を高める中で、思いやりと主体性を持って社会に奉仕する実践的行動力を身につけさせる指導に努める。
 5. 教職員の研修の深化と充実
— 教育の今日的課題にこたえて —
 - (1) 一人一人が教育の今日的課題を十分に把握し、旺盛な課題意識を持って研修に励み、教師としての資質の向上に努める。
 - (2) 学校教育課題を明確にし、その具現化を図るとともに、共通理解に基づいた校内研修の実践に努める。
 - (3) 新任教職員が教師としての使命感と知見を高めて専門職としての資質の向上に努められるよう、全校協力指導体制を確立し支援する。
 - (4) 関係小中学校の連携を深め、地域の教育課題に応える研修に努める。
 - (5) 「夢と知恵を育む」教育を柱とした、新しい時代に対応する学習活動と評価の一体化を目指した実践的研究に努める。

4. 教育指導

(1) 平成9年度萩市立小・中学校研究主題一覧

| 学校名 | 研究課題 |
|-------|--|
| 明倫小 | 『自分の思いをふくらませ生き生きと表現する子供の育成』 —国語科における表現活動を通して— |
| 椿東小 | 「道徳的实践力を高め、ともに生きる児童の育成」 —自己を見つめる道徳の授業の充実をめざして— |
| 越ヶ浜小 | 「疑問をもちねばり強く追求する子供の育成をめざして」 —地域素材の教材化を通して— |
| 小 椿西小 | 「一人一人のよさが生きる学校図書館教育」 |
| 白 水小 | 「思いやりの心を持ち、よりよい生き方を求める子供の育成」 —生き生きとしたボランティア活動を通して— |
| 学 木間小 | 少人数の特性を生かした効果的な指導 「自ら課題を見つけ、追求していく児童の育成」 —小規模校のよさを生かして— |
| 三見小 | 「学ぶ意欲と豊かな表現力の育成」 —体験から生まれた思いを伝えようとする子供を目指して— |
| 校 大井小 | 「豊かな心を持ち、生き生きと行動できる大井っ子の育成」 —自ら問いかけ、よりよい生き方を見つめさせる道徳時間の在り方— |
| 大島小 | 「子供主体の授業の創造」 —場の設定の工夫とT・Tの効果的な活用— |
| 相島小 | 「自ら考え、学んでいく児童の育成」 —自分の意見をよりよく相手に伝えるための支援と評価のあり方— |
| 見島小 | 「豊かな表現力を培う学習指導」 |
| 越ヶ浜中 | 「主体的に学習に取り組める生徒の育成」 —学ぶ力を豊かな心で育てる支援の在り方— |
| 木間中 | 少人数の特性を生かした効果的な指導 「主体的に活動し、自己実現を図る生徒の育成」 |
| 中 三見中 | 「自ら学ぶ生徒の育成」 —生徒が思いやりの心をもって、主体的に活動するてだての工夫— |
| 大井中 | 「生徒の自主的な実践力を育てる指導」 —自ら学ぶ意欲を高める教師の支援のあり方— |
| 学 大島中 | 「自ら学ぶ意欲と個を育てる指導のあり方」 —主体的な活動を支援する— |
| 相島中 | 「主体的にたくましく生きようとする資質と能力の育成」 |
| 校 見島中 | 「子供の側に立つ授業の単元化構想」 —学習情報センターとしての図書館活用を通して— |
| 萩東中 | 「思いやりの心を持ち、自ら考え、判断し、行動できる生徒の育成」 |
| 萩西中 | 「豊かな心を持ち、主体的に行動できる生徒の育成」 —生徒一人一人が生きる生徒会活動をめざして— |

(2) 研究指定校

| 学校名 | 指定 | 研究領域 | 研究課題 | 指定年度 |
|--------------|-----|---------|---|------|
| 椿西小 (推進校) | 市教委 | 学校図書館教育 | 「一人一人のよさが生きる学校図書館教育」 | 8・9 |
| 見島中 (推進校) | 市教委 | 学校図書館教育 | 「子供の側に立つ授業の単元構想」 —学習情報センターとしての図書館活用を通して— | 8・9 |

(3) 特殊教育

1. 精神薄弱児学級

| 校種 | 番号 | 校名 | 学級数 | 児童・生徒数 | | | | | | 計 | 担任 |
|-------|----|----|-----|--------|---|---|---|---|---|----|----|
| | | | | 1 | 2 | 3 | 4 | 5 | 6 | | |
| 小 学 校 | 1 | 明倫 | 2 | 2 | 1 | 2 | 2 | 0 | 2 | 9 | 2 |
| | 2 | 椿東 | 1 | 2 | 0 | 1 | 0 | 1 | 1 | 5 | 1 |
| | 計 | | 3 | 4 | 1 | 3 | 2 | 1 | 3 | 14 | 3 |
| 中 学 校 | 1 | 萩西 | 1 | 2 | 2 | 1 | | | | 5 | 1 |
| | 2 | 大島 | 1 | 0 | 0 | 1 | | | | 1 | 1 |
| | 計 | | 2 | 2 | 2 | 2 | | | | 6 | 2 |

2. 肢体不自由児学級

| 校種 | 番号 | 校名 | 学級数 | 児童・生徒数 | | | | | | 計 | 担任 |
|----|----|----|-----|--------|---|---|---|---|---|---|----|
| | | | | 1 | 2 | 3 | 4 | 5 | 6 | | |
| 小 | 1 | 明倫 | 1 | 0 | 0 | 0 | 1 | 0 | 0 | 1 | 1 |
| | 2 | 大島 | 1 | 1 | 0 | 0 | 0 | 0 | 0 | 1 | 1 |
| 中 | 萩西 | | 1 | 1 | 0 | 0 | | | | 1 | 1 |

3. 情緒障害児学級

| 校種 | 校名 | 学級数 | 児童・生徒数 | | | | | | 計 | 担任 |
|----|----|-----|--------|---|---|---|---|---|---|----|
| | | | 1 | 2 | 3 | 4 | 5 | 6 | | |
| 小 | 明倫 | 2 | 2 | 0 | 4 | 1 | 1 | 1 | 9 | 3 |
| 中 | 萩西 | 1 | 0 | 0 | 1 | | | | 1 | 1 |

4. 言語障害児学級

| 校種 | 校名 | 学級数 | 児 童 数 | | | | | | | 担 任 |
|----|-----|-----|-------|---|---|---|---|---|---|-----|
| | | | 1 | 2 | 3 | 4 | 5 | 6 | 計 | |
| 小 | 明 倫 | 1 | 1 | 0 | 0 | 0 | 0 | 0 | 1 | 1 |

(4) 学校同和教育推進計画

1. 基本方針

日本国憲法及び教育基本法にのっとり、同和問題に対する正しい認識と豊かな人権感覚を育む教育を推進する。

2. 努力事項

(1) 教職員の共通理解による実践の継続

- ア 教職員の協力体制のもとに、合意を図りながら指導計画に基づいて実践する。
- イ 全教職員が同和問題の解決に果たす教育の重要性等を正しく認識し、解決への見通しを持って取り組む。

(2) 指導計画の見直しと校内研修の充実

- ア 全体計画や年間指導計画を見直し、学校教育目標への位置付けを明確にし、指導内容の系統性・関連性について共通理解を図る。
- イ 教育実践を通して人権感覚を磨き、指導者としての資質の向上を図る。
- ウ 同和教育資料を整備し、活用しやすいよう保管等を工夫する。

(3) 学校経営の充実

- ア 学校を構成する基礎集団としての学級の条件整備を行い、学級での教育活動が有効かつ適切な運営になるように努める。

(4) 教科、道徳、特別活動等における同和教育の推進

- ア 教科では、教科と同和教育のかかわりを追究する中で、教科の同和教育に果たす役割を明確にする。
- イ 道徳では、同和教育を支える道徳的实践力を高める。
- ウ 特別活動では、一人一人の問題を共同の問題としてみんなで解決できる連帯感を養う。
- エ 生徒指導では、自主性を尊重し個性に即した指導や支援に努める。
- オ 進路指導では、児童生徒を共感的に理解し、保護者と連携して自立向上の支援を行う。

(5) 学校間及び学校と家庭・地域社会との連携による指導の充実

- ア 学校、家庭、地域社会が緊密な連携を図り、一体となって同和教育を推進する。
- イ 学校間あるいは関係行政諸機関との連携を図る。

3. 研究推進計画

- (1) 萩市小・中学校同和教育主任会議 (5月)
- (2) 萩阿武地区学校同和教育研修会 (8月)

4. 同和教育指導資料等の刊行

平成8年度 同和教育指導事例集 (第26集)
発行部数 30部 市内各校へ配布

5. 教職員・児童生徒

(1) 小・中学校教職員・児童生徒一覧

(平成9年5月1日現在)

| 校種別 | 番号 | 学校名 | 所在地 | 校長名 | 備考 | |
|-------------|----|-----|-----|-------|----|--------------|
| | | | | | | |
| 小 学 校 | 1 | 明倫 | 江向 | 梅地信吾 | 長 | 6 |
| | 2 | 椿東 | 椿東 | 藤原董剛 | 児 | 5 |
| | 3 | 越ヶ浜 | 越ヶ浜 | 大枝 學 | 礎 | 2 |
| | 4 | 椿西 | 濁淵 | 和田雄二郎 | 中 | 3 |
| | 5 | 白水 | 山田 | 弘長純忠 | 藤 | 2 |
| | 6 | 木間 | 木間 | 金子卓也 | 中 | 1 へき地1級 |
| | 7 | 三見 | 三見 | 阿武博道 | 田 | 1 |
| | 8 | 大井 | 大井 | 大田 博 | 三 | 2 |
| | 9 | 大島 | 大島 | 山西 強 | 阿 | 1 へき地1級 |
| | 10 | 相島 | 相島 | 西中勝信 | 久 | 1 へき地3級 |
| | 11 | 見島 | 見島 | 吉賀博史 | 三 | 2 へき地3級 |
| 計 | | | | | | 26 |
| 中 学 校 | 1 | 越ヶ浜 | 越ヶ浜 | 倉重輝男 | 三 | 2 |
| | 2 | 木間 | 木間 | 金子卓也 | 徳 | 0 へき地1級 校長兼務 |
| | 3 | 三見 | 三見 | 倉重興太郎 | 阿 | 1 |
| | 4 | 大井 | 大井 | 藤原良治 | 中 | 1 |
| | 5 | 大島 | 大島 | 林 靖 | 嶋 | 1 へき地1級 |
| | 6 | 相島 | 相島 | 西中勝信 | 川 | 0 へき地3級 校長兼務 |
| | 7 | 見島 | 見島 | 森田和康 | 篠 | 1 へき地3級 |
| | 8 | 萩東 | 土原 | 田中親明 | 杉 | 5 |
| | 9 | 萩西 | 堀内 | 山根弘州 | 藤 | 4 |
| 計 | | | | | | 15 |
| 合 | | | | | | 計 41 |

5. 教職員・児童生徒

(1) 小・中学校教職員・児童生徒一覧

(平成9年5月1日現在)

| 校種別 | 番号 | 学校名 | 所在地 | 校長名 | 教頭名 | 児童・生徒数 | | | 学級数 | | | 教職員(県費) | | | | 職員(市費) | | | 備考 |
|-------------|----|-----|-----|-------|-------|--------|----|-------|-----|----|-----|----------|----------|----|-----|--------|----|----|------------|
| | | | | | | 普通 | 特殊 | 計 | 普通 | 特殊 | 計 | 校長 教員 | 養護 栄養 | 事務 | 計 | 事務 | 給食 | 計 | |
| 小 学 校 | 1 | 明倫 | 江向 | 梅地信吾 | 長尾齊治 | 915 | 20 | 935 | 26 | 6 | 32 | 41 | 3 | 2 | 46 | 1 | 5 | 6 | |
| | 2 | 椿東 | 椿東 | 藤原董剛 | 児玉昇 | 690 | 5 | 695 | 20 | 1 | 21 | 27 | 2 | 1 | 30 | 1 | 4 | 5 | |
| | 3 | 越ヶ浜 | 越ヶ浜 | 大枝 學 | 磯部吉秀 | 224 | 0 | 224 | 7 | 0 | 7 | 9 | 1 | 1 | 11 | 0 | 2 | 2 | |
| | 4 | 椿西 | 濁淵 | 和田雄二郎 | 中村哲夫 | 316 | 0 | 316 | 12 | 0 | 12 | 15 | 1 | 1 | 17 | 0 | 3 | 3 | |
| | 5 | 白水 | 山田 | 弘長純忠 | 藤山 勝 | 191 | 0 | 191 | 7 | 0 | 7 | 10 | 1 | 1 | 12 | 0 | 2 | 2 | |
| | 6 | 木間 | 木間 | 金子卓也 | 中村百合子 | 7 | 0 | 7 | 2 | 0 | 2 | 4 | 1 | 1 | 6 | 0 | 1 | 1 | へき地1級 |
| | 7 | 三見 | 三見 | 阿武博道 | 田原哲生 | 85 | 0 | 85 | 6 | 0 | 6 | 8 | 1 | 1 | 10 | 0 | 1 | 1 | |
| | 8 | 大井 | 大井 | 大田 博 | 三上博文 | 184 | 0 | 184 | 6 | 0 | 6 | 8 | 1 | 1 | 10 | 0 | 2 | 2 | |
| | 9 | 大島 | 大島 | 山西 強 | 阿武芳恵 | 69 | 1 | 70 | 6 | 1 | 7 | 9 | 1 | 1 | 11 | 0 | 1 | 1 | へき地1級 |
| | 10 | 相島 | 相島 | 西中勝信 | 久保邦彦 | 19 | 0 | 19 | 3 | 0 | 3 | 5 | 0 | 0 | 5 | 0 | 1 | 1 | へき地3級 |
| | 11 | 見島 | 見島 | 吉賀博史 | 三島敬史 | 69 | 0 | 69 | 6 | 0 | 6 | 8 | 1 | 1 | 10 | 0 | 2 | 2 | へき地3級 |
| 計 | | | | | | 2,769 | 26 | 2,795 | 101 | 8 | 109 | 144 | 13 | 11 | 168 | 2 | 24 | 26 | |
| 中 学 校 | 1 | 越ヶ浜 | 越ヶ浜 | 倉重輝男 | 三浦鉦倉 | 125 | 0 | 125 | 4 | 0 | 4 | 9 | 2 | 1 | 12 | 0 | 2 | 2 | |
| | 2 | 木間 | 木間 | 金子卓也 | 徳吉忠昭 | 5 | 0 | 5 | 3 | 0 | 3 | 6 | 0 | 0 | 6 | 0 | 0 | 0 | へき地1級 校長兼務 |
| | 3 | 三見 | 三見 | 倉重興太郎 | 岡山龍夫 | 49 | 0 | 49 | 3 | 0 | 3 | 9 | 1 | 1 | 11 | 0 | 1 | 1 | |
| | 4 | 大井 | 大井 | 藤原良治 | 中村正平 | 115 | 0 | 115 | 4 | 0 | 4 | 9 | 1 | 1 | 11 | 0 | 1 | 1 | |
| | 5 | 大島 | 大島 | 林 靖 | 嶋田恵輔 | 44 | 1 | 45 | 3 | 1 | 4 | 9 | 1 | 0 | 10 | 0 | 1 | 1 | へき地1級 |
| | 6 | 相島 | 相島 | 西中勝信 | 川崎誠和 | 12 | 0 | 12 | 3 | 0 | 3 | 6 | 1 | 0 | 7 | 0 | 0 | 0 | へき地3級 校長兼務 |
| | 7 | 見島 | 見島 | 森田和康 | 篠田勝彦 | 39 | 0 | 39 | 3 | 0 | 3 | 9 | 1 | 1 | 11 | 0 | 1 | 1 | へき地3級 |
| | 8 | 萩東 | 土原 | 田中親明 | 杉山一茂 | 821 | 0 | 821 | 22 | 4 | 22 | 40 | 2 | 2 | 44 | 1 | 4 | 5 | |
| | 9 | 萩西 | 堀内 | 山根弘州 | 藤田博史 | 476 | 7 | 483 | 14 | 0 | 17 | 34 | 2 | 1 | 37 | 1 | 3 | 4 | |
| 計 | | | | | | 1,686 | 8 | 1,694 | 59 | 3 | 63 | 131 | 11 | 7 | 149 | 2 | 13 | 15 | |
| 合 計 | | | | | | 4,455 | 34 | 4,489 | 160 | 12 | 172 | 275 | 24 | 18 | 317 | 4 | 37 | 41 | |

(2) 児童・生徒の推移

小 学 校

平成9年度 小・中学校の児童・生徒数に関する調査資料による。

| 学 年 | 年 度 | 9 | 10 | 11 | 12 | 13 | 14 |
|-----|-----|-------|-------|-------|-------|-------|-------|
| 明 | 倫 | 938 | 921 | 896 | 888 | 865 | 853 |
| 椿 | 東 | 694 | 646 | 634 | 589 | 567 | 560 |
| 越 | ヶ 浜 | 224 | 219 | 206 | 201 | 192 | 186 |
| 椿 | 西 | 317 | 304 | 302 | 303 | 304 | 282 |
| 白 | 水 | 191 | 211 | 206 | 191 | 183 | 172 |
| 木 | 間 | 7 | 5 | 8 | 8 | 9 | 8 |
| 三 | 見 | 85 | 85 | 83 | 74 | 81 | 80 |
| 大 | 井 | 184 | 173 | 164 | 157 | 134 | 123 |
| 大 | 島 | 70 | 63 | 68 | 59 | 62 | 63 |
| 相 | 島 | 19 | 20 | 21 | 16 | 13 | 13 |
| 見 | 島 | 69 | 64 | 55 | 51 | 43 | 40 |
| 合 | 計 | 2,798 | 2,711 | 2,643 | 2,537 | 2,453 | 2,380 |

中 学 校

| 学 年 | 年 度 | 9 | 10 | 11 | 12 | 13 | 14 |
|-----|-----|-------|-------|-------|-------|-------|-------|
| 越 | ヶ 浜 | 125 | 116 | 117 | 111 | 111 | 106 |
| 木 | 間 | 5 | 4 | 3 | 3 | 1 | 3 |
| 三 | 見 | 49 | 59 | 52 | 55 | 41 | 38 |
| 大 | 井 | 115 | 108 | 107 | 99 | 104 | 96 |
| 大 | 島 | 45 | 46 | 36 | 42 | 31 | 36 |
| 相 | 島 | 12 | 7 | 6 | 8 | 11 | 8 |
| 見 | 島 | 38 | 41 | 39 | 35 | 35 | 35 |
| 萩 | 東 | 818 | 809 | 742 | 721 | 698 | 682 |
| 萩 | 西 | 483 | 450 | 425 | 409 | 442 | 436 |
| 合 | 計 | 1,690 | 1,640 | 1,527 | 1,483 | 1,474 | 1,440 |

6. 学校保健・給食

(1) 学校保健

健康が教育の基盤であり、人間の幸福の必須条件であることは言をまたない。

児童・生徒がたくましい身体と強じんな精神をもつことが要請され、次代を担って立つ社会人としての体力の基盤づくりはきわめて重要な課題である。

従って学校体育、学校保健、学校給食を体系的に拡充し健康の保持増進に努める。

児童・生徒体位比較表

| 区分 | 年齢 地区 男女 | 6 歳 | | | 8 歳 | | | 10 歳 | | |
|----------|----------------|----------|-------|-------|-------|-------|-------|-------|-------|-------|
| | | 全国 | 山口県 | 萩市 | 全国 | 山口県 | 萩市 | 全国 | 山口県 | 萩市 |
| | | 身長 cm | 男 | 116.7 | 116.4 | 116.1 | 128.2 | 127.4 | 128.1 | 138.8 |
| | 女 | 115.9 | 115.3 | 115.6 | 127.6 | 126.9 | 127.2 | 140.2 | 139.8 | 140.0 |
| 体重 kg | 男 | 21.8 | 21.4 | 21.4 | 27.7 | 26.9 | 27.6 | 34.8 | 33.7 | 33.3 |
| | 女 | 21.3 | 21.1 | 21.0 | 27.1 | 26.7 | 26.7 | 34.9 | 33.9 | 35.0 |
| 座高 cm | 男 | 65.2 | 64.9 | 65.0 | 70.4 | 70.1 | 70.6 | 75.1 | 74.8 | 74.8 |
| | 女 | 64.8 | 64.5 | 64.5 | 70.2 | 69.9 | 70.0 | 76.1 | 75.8 | 76.3 |

| 区分 | 年齢 地区 男女 | 12 歳 | | | 14 歳 | | |
|----------|----------------|----------|-------|-------|-------|-------|-------|
| | | 全国 | 山口県 | 萩市 | 全国 | 山口県 | 萩市 |
| | | 身長 cm | 男 | 152.1 | 150.8 | 152.7 | 165.2 |
| | 女 | 152.0 | 151.2 | 151.9 | 156.7 | 156.1 | 155.5 |
| 体重 kg | 男 | 44.5 | 42.9 | 44.5 | 54.9 | 53.4 | 53.2 |
| | 女 | 44.7 | 44.1 | 45.6 | 50.6 | 49.7 | 50.9 |
| 座高 cm | 男 | 81.1 | 80.4 | 81.2 | 87.6 | 87.3 | 87.5 |
| | 女 | 82.2 | 82.0 | 82.1 | 84.6 | 84.4 | 84.4 |

(2) 学校給食

○ 学校給食の充実

学校給食法の「学校給食の目標」に示す教育的意義に基づいて、児童・生徒にとって楽しく豊かな完全給食の充実を図るよう努める。

○ 学校給食への米飯導入経過

従来パンを中心として実施されてきたが、昭和51年2月学校給食法施行規則が一部改正され米飯が明確に位置づけられた。

米飯導入は、食事内容の多様化を図り、児童・生徒に栄養に配慮した米飯の正しい食習慣を身につけさせることが教育上有意義であるので、その普及につとめた。

実施については、昭和53年9月から木間、大島、相島各小・中学校において、親子方式(併設)で自校炊飯を実施、又、昭和54年9月から他の各小中学校では委託により週1回の米飯給食を実施し、55年9月から週2回の米飯給食を実施した。また、自校炊飯実施校においては、昭和57年9月から週3回の米飯給食を、昭和61年9月から週4回の米飯給食を実施している。

また、委託炊飯実施校のうち、見島小・中学校は、昭和61年4月から週3回の米飯給食を実施し、昭和62年4月から三見小・中学校、大井中学校においても週3回の米飯給食を実施、昭和63年度からは全ての学校において週3回以上の米飯給食を実施している。

○ 学校給食設備の整備充実

施設設備の整備を逐次行い整備の充実に努める。

平成9年5月調

| 区分 | 学校数 | 給食人員 | 年間給食平均回数 | 給食延人員 |
|-----|-----|--------|----------|----------|
| 小学校 | 11校 | 2,798人 | 181回 | 506,438人 |
| 中学校 | 9 | 1,690 | 180 | 304,200 |

| 区分 | 1人当たり給食費月額 | 完全給食実施率 | 調理従事員数 | 備考 |
|-----|------------|---------|--------|------------|
| 小学校 | 3,800円 | 100% | 24人 | 臨時職員(3名外数) |
| 中学校 | 4,400 | 100 | 13 | 臨時職員(2名外数) |

7. 就学援助

要保護 準要保護児童 生徒数および支給額

平成9年5月調

| 援助費目 | 小学校 | | 中学校 | | 備考 |
|-----------------------|-----|--------------|-----|--------------|--------------------------|
| | 人数 | 1人当たり 支給額 | 人数 | 1人当たり 支給額 | |
| 学用品通学用品費 校外活動(泊なし) | 86人 | 14,650円 | 60人 | 25,810円 | |
| 新入学児童生徒 学用品費等 | 10 | 19,700 | 20 | 22,700 | |
| 修学旅行費 | 15 | 20,300 | 16 | 55,500 | 要保護加算 小1,400円、中2,600円 |
| 校外活動費 (泊あり) | 13 | 3,460 | 24 | 5,820 | |
| 給食費 | 86 | 41,800 | 60 | 48,400 | |
| 医療費 | 8 | 平均 5,600 | 8 | 平均 7,600 | |

通学費援助

| 対 象 | 小学校 | 中学校 |
|--------------------------|-------|-------|
| 飯井地区から三見小・中学校へ通学するための汽車賃 | 実費の半額 | 実費の半額 |

8. その他

平成8年度中学校卒業者の進路状況

平成9年5月調

| 進路別 | 性別 | | 計 | |
|-------|--------|------|------|-----|
| | 男 | 女 | | |
| 卒業者総数 | 318人 | 275人 | 594人 | |
| 進学者 | 高等学校 | 307 | 270 | 577 |
| | 高等専門学校 | 1 | 0 | 1 |
| | 高等専修学校 | 9 | 0 | 9 |
| | 各種学校等 | 0 | 0 | 0 |
| | 小計 | 317 | 270 | 587 |
| 就業者 | 県内 | 1 | 0 | 1 |
| | 県外 | 0 | 1 | 1 |
| | 小計 | 1 | 1 | 2 |
| その他 | 0 | 4 | 5 | |

資料

| | | 平成3年度 | 平成4年度 | 平成5年度 | 平成6年度 | 平成7年度 | 平成8年度 |
|----------|---|-------|-------|-------|-------|-------|-------|
| 進学率 | 男 | 95.3% | 94.0% | 98.1% | 98.5% | 99.1% | 99.7% |
| | 女 | 96.4 | 97.7 | 98.6 | 99.4 | 99.7 | 98.2 |
| | 計 | 95.8 | 95.8 | 98.3 | 98.9 | 99.4 | 98.8 |
| 就職率 | 男 | 1.3 | 1.4 | 1.1 | 1.5 | 1.0 | 0.3 |
| | 女 | 2.0 | 1.4 | 0.6 | 0.3 | 0 | 0.4 |
| | 計 | 1.6 | 1.4 | 0.8 | 0.9 | 0.5 | 0.3 |
| (県内就職率)計 | | 83.3 | 90.0 | 66.7 | 83.3 | 66.7 | 50.0 |

V 生涯学習

1. 基本方針

萩市における生涯学習の振興の基本は、市民が心の豊かさや生きがい感を深めるための学習活動を促進し、支援することである。

このため、社会教育を核に、家庭教育、学校教育との密接な連携のもとに、生涯にわたって適切な学習が継続できるように、質の高い多様な学習機会の拡充に努める。

また、家庭・学校・地域社会のそれぞれの教育機能の活用を図り、新しい世紀を生き抜く、心身ともにたくましい心豊かな青少年の育成に努める。

2. 平成9年度重点目標

1. 生涯学習の推進

(1) 生涯活動啓発活動の推進と生涯学習推進体制の充実

生涯学習社会の構築を目指し、市民一人ひとりの生涯学習に対する機運の醸成を図るとともに生涯にわたる学習活動を支援するため生涯学習推進プランの策定に努め、関係施策の総合化、効率化を図る。

(2) 情報提供と相談活動の充実

市民の一人ひとりの生涯にわたる自主的な学習活動を支援するため、学習情報の提供や相談機能を充実する。

(3) 生涯学習関係施設の整備及び機能の充実

生涯学習の拠点であり、コミュニティづくりの核となる公民館等の生涯学習関係施設の整備及び連携強化を推進するとともに学習ニーズの多様化、高度化に対応した講座等の開設・運営に努める。

2. 家庭教育の推進

(1) 学習機会の拡大と情報提供の充実

青少年の人間形成の基礎を培う家庭の教育機能の向上を図るため、学習機会の拡充や、各時期に応じた学習内容や学習方法に基づく学習活動や情報提供に努める。

(2) 指導者の養成と援助体制の確立

家庭教育に関する指導者の養成・確保に努めるとともに関係機関・団体の家庭教育に対する支援協力体制の整備を進める。

3. 社会教育の推進

(1) 学習機会の拡大と学習内容の充実

学習ニーズの多様化、高度化に対応した学習機会の拡充を図るとともに効果的な学習方

法を取り入れるなど学習内容の充実に努める。

また、女性の多様な能力を開発・発揮し、社会のあらゆる分野へ参画して行けるよう学習活動を促進する。

(2) 指導体制の充実

社会教育関係専門職員の確保・充実に努めるとともに生涯学習社会に対応する社会教育の専門的知識・技能を習得するため研修に努める。

(3) 団体活動の充実

社会教育関係団体の自主的・自発的な活動を促進し、団体活動の充実に努める。

このため、社会教育関係団体やグループ等のリーダー、指導者に対する研修を支援し、指導力を持つ人材の養成、確保に努める。

(4) 人権教育の推進

人権教育のための国連10年の趣旨等を踏まえ、人権教育・啓発を総合的かつ効果的に推進するための体制の在り方について検討するとともに、様々な差別意識の解消を図り、すべての人の人権尊重の意識を高めていくため、人権に関する学習を推進する。

4. 青少年の健全育成の推進

(1) ふれあい教育の推進

人間性豊かな、心身ともにたくましい健全な青少年を育成するため、家庭・学校・地域との連携を図りながら、自然体験・生活体験を提供するとともに団体活動や地域サークル活動への参加、地域間交流等を促進する。

(2) ボランティア活動の普及

21世紀の担い手としてのたくましい実践力を育て、自己の役割と責任の自覚をうながすため、ボランティア活動の普及に努める。

(3) 学校週五日制の対応

学校週五日制による休日の拡大に対応した学校外での生活における青少年の活動基盤の強化、自由に選択できる多様な活動の場や機会の拡充に努める。

3. 各種委員会

| 委員会名 | 定数 | 担任する事項 |
|-----------|---|---|
| 社会教育委員会 | 10人 | 社会教育に関する諸計画の立案、教育委員会の諮問に対する答申、研究調査を行なうこと。 |
| 公民館運営審議会 | 中央公民館 14人 三見 " 10人 大井 " 10人 大島 " 10人 見島 " 10人 | 館長の諮問に応じ、公民館における各種の事業の企画実施につき調査審議すること。 |
| 図書館協議会 | 10人 | 図書館の運営に関し、館長の諮問に応じ、審議し答申すること。 |
| 同和教育推進委員会 | 23人 | 社会同和教育諸計画実施について、調査審議すること。 |
| 博物館協議会 | 10人 | 博物館の運営に関し、館長の諮問に応じ、意見を述べること。 |
| 生涯学習推進協議会 | 20人 | 生涯学習の推進プランの立案に関すること。 |

4. 社会教育関係団体

| 団体名 | 代表者氏名 |
|------------------|-------|
| 萩市小学校PTA連合会 | 藤山光雄 |
| 萩市中学校PTA連合会 | 森田宗和 |
| 萩市連合婦人会 | 池部幾代 |
| 萩市子ども会育成連絡協議会 | 阿武哲也 |
| 萩ユネスコ協会 | 村田昌志 |
| 萩市婦人団体連絡協議会 | 鬼村良子 |
| 萩市青少年育成市民会議 | 大津友一 |
| 萩市連合青年団 | 飯田一人 |
| 萩スカウト協議会 | 岡崎弘明 |
| 萩おやこ劇場 | 吉見浩子 |
| 萩市ふるさとづくり市民連絡協議会 | 阿武哲也 |

外に50数団体（平成9年5月現在）

5. 学級・教室・講座

。本年度学級教室開設計画

| 学級・教室名 | 期間 | 対象 | 備考 |
|-----------------|--------|----------|--|
| 萩市民大学 教養講座 | 6月～10月 | 制限なし | |
| 萩おもしろ 雑学セミナー | " | " | |
| 家庭教育学級 | 5月～12月 | 保護者 | 乳幼児家庭教室学級 (1) 小学 " (1) (補助事業) 中学 " (1) " 三見 " (1) " 大井 " (1) " 白水 " (1) |
| 高齢者教室 | 5月～2月 | 60歳以上の成人 | 単市事業 |
| 親子教室 | " | 保護者 | (補助事業) 土原保育園 " 大島保育園 |
| 萩市社会同和 教育講座 | 7月～8月 | 成人 | |

6. 社会教育施設

1. 公民館

公民館は、地域住民にとって、地域の社会教育活動のセンターとして、また住民の身近な茶の間として、気軽に学習や集会に利用されている。

とくに社会教育機関としての公民館は市民のために各種の事業をとりあげ実施している。

中央公民館

| 事業名 | 期間 | 対象 | 備考 |
|------------|-----------|----------------|------------------------|
| 公民館運営審議会 | 6月、10月、2月 | 公民館 運営審議会委員 | |
| 文化月間行事 | 11月 | 市民 | 盆栽展、おもと展、山草展 |
| 婦人学級 | 5月～3月 | 婦人 | 地域婦人学級6 |
| 歴史講座 | 6月～3月 | 一般成人 | |
| 料理教室 | 〃 | 〃 | 日本料理2、中華料理1 |
| 園芸講習会 | 4月～3月 | 随時 | 山草、さつき、おもと、盆栽 づくり、椿 |
| 書道教室 | 5月～3月 | 一般成人 | 昼間1学級、夜間1学級 |
| アートフラワー教室 | 〃 | 〃 | 2学級 |
| 押絵教室 | 〃 | 〃 | 2学級 |
| フラワーデザイン教室 | 6月～3月 | 〃 | |
| 英会話教室 | 〃 | 中学生～ 一般成人 | |
| パソコン教室 | 〃 | 一般成人 | |

三見公民館

| 事業名 | 期間 | 対象 |
|--------------|---------|------------|
| 公民館運営審議会 | 5月10月2月 | 公民館運営審議会委員 |
| 婦人学級 | 5月～2月 | 婦人 |
| 高齢者教室 | 〃 | 高齢者 |
| 家庭教育学級 | 〃 | 乳幼児をもつ両親 |
| 青年教室 | 〃 | 勤労青少年 |
| 各種教室(書道・生花外) | 〃 | 地区民 |
| 各種スポーツ大会 | 〃 | 〃 |
| 地区体育祭 | 4月 | 〃 |
| 公民館祭り | 11月 | 〃 |
| 館報発行 | 4月～3月 | 〃 |

大井公民館

| 事業名 | 期間 | 対象 |
|----------|---------|------------|
| 公民館運営審議会 | 5月10月2月 | 公民館運営審議会委員 |
| 婦人学級 | 5月～2月 | 婦人 |
| 高齢者教室 | 〃 | 高齢者 |
| 家庭教育学級 | 〃 | 乳幼児をもつ両親 |
| 青年教室 | 〃 | 勤労青少年 |
| 各種スポーツ教室 | 〃 | 少年、婦人、一般成人 |
| 各種スポーツ大会 | 〃 | 〃 |
| 大井産業祭 | 11月 | 地区民 |
| 館報発行 | 5月～隔月 | |

大島公民館

| 事業名 | 期間 | 対象 |
|----------|---------|------------|
| 公民館運営審議会 | 5月10月2月 | 公民館運営審議会委員 |
| 婦人学級 | 5月～2月 | 婦人 |
| 高齢者教室 | 〃 | 高齢者 |
| 青年教室 | 〃 | 勤労青少年 |
| 各種スポーツ教室 | 〃 | 婦人、少年 |
| 各種スポーツ大会 | 〃 | 婦人、青年、少年 |
| 公民館まつり | 5月 | 地区民 |
| 館報発行 | 5月～隔月 | |

見島公民館

| 事業名 | 期間 | 対象 |
|----------|--------------|------------|
| 公民館運営審議会 | 4月・7月・10月・3月 | 公民館運営審議会委員 |
| 婦人学級 | 5月～2月 | 婦人 |
| 高齢者教室 | 〃 | 高齢者 |
| 青年教室 | 〃 | 勤労青少年 |
| ふるさとまつり | 5月 | 地区民 |
| 各種スポーツ教室 | 5月～2月 | 婦人、少年 |
| 各種スポーツ大会 | 〃 | 婦人、青年、少年 |
| 文化展 | 11月 | 地区民 |

2. 図書館

昭和49年3月に閉館した山口県立萩図書館の資料全部の寄贈を受け昭和49年度から新しく市立図書館として発足した。

「市民に親しまれる図書館」「気軽に利用される図書館」「暮しに役立つ図書館」の目標を掲げて運営している。昭和49年6月新築落成、同年9月26日開館。

○施設

- ・一般閲覧室（ブラウジングコーナーを含む）
- ・子ども閲覧室
- ・参考資料室
- ・読書室
- ・集会室（20人用）

○利用

- ・開館時間……午前9時30分から午後5時30分まで。ただし土・日曜日は午後5時まで。
- ・休館日……月曜日、国民の祝日（月曜日と国民の祝日が重なった場合はその翌日）、毎月の第3水曜日、12月28日から翌年1月4日まで。
- ・館外貸出……萩市民および萩市内に通勤、通学する人に1人6冊、2週間以内

○所蔵資料（平成9年3月31日現在）

| | |
|-------|---------------------|
| 蔵書総数 | 119,012 冊 |
| 一般図書 | 100,864 冊 |
| 児童図書 | 15,664 冊（紙芝居含む） |
| 郷土資料 | 2,484 冊 |
| 視聴覚資料 | 2,961 点（カセットテープ、CD） |

○利用状況（平成8年度、開館日数 270日）

| 区分 | 一般 | 学生 | こども | 合計 | 萩市民100人当り |
|--------|-----------|----------|----------|-----------|-----------|
| 貸出登録者数 | 3,251 人 | 907 人 | 2,595 人 | 6,753 人 | 14.2 人 |
| 貸出冊数 | 137,622 冊 | 12,374 冊 | 88,180 冊 | 238,176 冊 | 499 冊 |

○貸出文庫 14か所 合計 6,500冊

○講座、行事

| | | |
|-------------|------|-----------|
| 読書会（あんずの会外） | 延11回 | 参加人員 81人 |
| むかしむかしの会 | 延26回 | 参加人員 133人 |
| 布の絵本で遊ぶ会 | 10回 | |
| “ 保育園訪問 | 7回 | |

3. 郷土博物館

昭和32年6月25日、博物館法による博物館として登録。

昭和34年5月25日、博物館法による登録事項に人文科学関係を加えて変更登録。

昭和34年8月29日、従来の科学博物館に人文部門の資料を加えて、現在地に開館。

昭和42年9月1日、5mドーム並びに15cm屈折赤道儀を設置。

昭和58年4月5日、萩市郷土博物館分館として民俗資料館を開設

利用 ○開館時間…午前9時から午後5時まで。

○休館日…月曜日、国民の祝日（月曜日と国民の祝日が重なった場合はその翌日）

12月28日から翌年1月4日まで、第4火曜日。

主要展示資料等

| | 説 | 明 |
|----------|---------------------------------------|---|
| 歴史展示室 | 彫刻、萩城、古地図、古写真、萩藩の藩政、吉田松陰と門下生などの資料展示 | |
| 生物展示室 | 萩付近の昆虫、魚類、植物、貝類標本など展示 | |
| 動物展示室 | 萩付近の鳥獣、珍しい海獣標本など展示 | |
| 天文、地学展示室 | 萩付近の岩石、鉱物、天体写真など展示、小型プラネタリウムを設置 | |
| 屋上ドーム | 天体観測用 | |
| 野外展示室 | 萩付近の自生木本類、岩石、石造物の展示 | |
| 民俗資料館 | シトミ戸、千両箱、藩札、算盤、榎、看板、煙草盆、ひのし、矢立、箱膳など展示 | |

主要行事

特別展覧会

| 年度 | 名称 | 期間 | 入場者数 | 会場 |
|----|--------------------------|-------------|-------|----|
| 4 | 変わりゆく萩の山河 —角川政治の写した萩— | 11.26~12.1 | 1,301 | “ |
| 5 | 萩の鉄道事始め | 11.30~12.5 | 1,772 | “ |
| 6 | 昆虫ウォッチング —私が写した昆虫の世界— | 11.25~11.30 | 847 | “ |
| 7 | 銃後の戦争 —萩市民と戦争— | 11.29~12.4 | 968 | “ |
| 8 | 映画2世紀元年 | 11.28~12.3 | 649 | “ |

科学展覧会

| 回数 | 年度 | 期間 | 入場者数 | 会場 |
|----|----|-------------|-------|--------|
| 37 | 元 | 10.20~10.23 | 2,182 | “ |
| 38 | 2 | 10.19~10.22 | 1,756 | “ |
| 39 | 3 | 10.18~10.21 | 1,522 | “ |
| 40 | 4 | 9.17~9.20 | 1,241 | “ |
| 41 | 5 | 10.9~10.11 | 1,231 | “ |
| 42 | 6 | 10.7~10.10 | 993 | サンライフ萩 |
| 43 | 7 | 9.22~9.25 | 1,134 | “ |
| 44 | 8 | 10.4~10.6 | 890 | “ |

歴史講座

5月から9月までの第2・4水曜日、夜7時から2時間程度、主に郷土史の学習を行なう。

| 回数 | 年度 | 回数 | 申込者数 |
|----|----|--------|-------|
| 22 | 3 | 年 10 回 | 63 人 |
| 23 | 4 | 年 10 回 | 66 人 |
| 24 | 5 | 年 10 回 | 80 人 |
| 25 | 6 | 年 10 回 | 77 人 |
| 26 | 7 | 年 10 回 | 93 人 |
| 27 | 8 | 年 10 回 | 118 人 |

星の会・同好会

(星の会) 毎週土曜日午後7時半から2時間程度(但し、平成6年度から第2・第4土曜日)

(同好会) 毎週土曜日午後8時から3時間程度(但し、平成6年度から第2・第4土曜日)

| 年度 | 観測回数 (年間、晴天時) | 参加人員 | 講義回数 (年間、晴天以外) | 参加人員 | 各月を楽しむ会 | 参加人員 |
|----|------------------|------|-------------------|------|---------|------|
| 3 | 16回 | 222人 | 32回 | 182人 | (月:翌) | -人 |
| 4 | 19 | 394 | 28 | 297 | 9・12 | 130 |
| 5 | 21 | 266 | 25 | 216 | 9・30 | 80 |
| 6 | 8 | 123 | 16 | 147 | 9・20 | 110 |
| 7 | 16 | 150 | 10 | 73 | 9・9 | 112 |
| 8 | 15 | 196 | 9 | 99 | 9・28 | 90 |

主要所蔵資料

歴史資料……木戸孝允関係資料、杉家関係資料、城下町関係資料、藩校明倫館関係資料、古銭・藩札・維新資料など

郷土美術資料…雲谷派絵画および能筆家の書など

民俗資料……萩城下および萩付近の武家・町家・農業・漁業関係の資料

考古資料……大井地区・見島ジーコンボ古墳出土品など

博物資料……田中市郎氏寄贈剥製標本、山口県北部地方植物おしぼ標本・昆虫・魚類、多田武一氏寄贈貝類標本など

理工資料……天文資料・地学資料・一般理工資料など

開館日数および記名入館者数

| 年度 | 開館日数 | 入館者数 | | 一日平均入館者数 | |
|----|------|---------|--------|----------|-----|
| | | 本館 | 分館 | 本館 | 分館 |
| 3 | 283日 | 37,609人 | 9,084人 | 133人 | 32人 |
| 4 | 275 | 41,560 | 7,881 | 180 | 29 |
| 5 | 284 | 39,634 | 7,558 | 140 | 28 |
| 6 | 281 | 16,323 | 6,847 | 58 | 24 |
| 7 | 282 | 14,645 | 6,208 | 52 | 22 |
| 8 | 281 | 14,491 | 6,372 | 52 | 23 |

V 文化振興

1. 基本方針

近年、市民生活に関する価値観や生活様式の多様化に伴い、ゆとりや潤いなど心の豊かさを求めて文化活動に対する市民の関心が高まってきている。

このため、市民の自主的な創作活動の支援、優れた芸術文化に接する機会の拡充や、だれもが気軽に参加できる文化活動の促進に努めるとともに、情報の提供、団体の育成など自主的な文化活動をすすめる条件づくりに努める。

また、萩市は数多くの歴史的資源に恵まれ、優れた環境を形成し、我が国有数の歴史都市を形成している。これら先人の残した貴重な文化遺産について、その保存継承に努めるとともに、積極的な活用を図る。

2. 平成9年度重点目標

1. 文化活動の支援

市民が身近に文化活動に親しむことができるよう市民のニーズに対応し、生涯学習の理念を軸とした講座、文化講演等の開催や、美術、音楽、演劇等の発表する機会と場の提供に努める。

また、文化活動を推進するための文化団体、グループの育成に努めるとともに、その活動に対する支援、助成をすすめる。

さらに、優れた芸術文化に触れる機会の拡充に努める。

2. 文化財の保存整備

本市には、国、県、市の指定文化財は104件あり、これら先人の残した貴重な財産を保存し、後世へ継承するため、計画的に整備をすすめる。

歴史的な集落町並については、保存整備をすすめ歴史的環境の保全に努める。

3. 文化財の活用

文化財等の歴史的資源の公開、展示や資料作成をすすめるとともに、史跡等公有化を図りながら環境の整備を行う。また、市民の誇りとして後世に伝えるため広く市内外の人々に公開し、歴史や伝統文化に触れ、親しむ場として積極的に活動を図る。

3. 芸術・文化活動

(1) 文化活動

- 文化月間行事
文化の日を中心に、市民が気軽に参加でき、日頃の成果の発表の場として各公民館で各種の行事を予定している。
- 国・県行事の共催
青少年劇場の開催
- 教育文化奨励賞
萩市の教育及び文化の振興に寄与した個人又は団体におくられる賞
- 三輪休和芸術文化奨学金
芸術文化活動を専攻している学生におくられる給付金

(2) 松陰遺墨展示館

松陰先生殉難百年祭（昭和34年）を記念して建設され、同年8月27日に開館した。

利 用

- 開館時間 9時～17時
- 入館料

| | 個 人 | 団体（30名以上） |
|---------|-------|-----------|
| 大 人 | 210 円 | 120 円 |
| 高校生・中学生 | 120 円 | 60 円 |

- 休館日 毎週月曜日（国民の祝日が月曜日にあたる時は、その翌日）
12月28日～1月3日
- 収蔵品の展示資料 121 点
- 平成8年度入館者数 12,561 人

(3) 文化施設

市 民 館

市民の生活文化の向上と福祉の増進をはかるため、明治維新百年を記念して建設され、昭和43年10月に開館した。

以来各種団体、機関をはじめ、市内一般住民はもちろん北浦における文化センターとして、広域にわたって公衆の利用に供され、その役割を果たしてきた。

今では、音楽、舞踊、演劇等の舞台芸術をはじめ、各種の大会、会議等の諸行事には必要欠くべからざる施設としてますます利用度は高くなっている。

市民館利用状況

（平成8年度）

| | 大ホール | 小ホール | 第1会議室 | 第2会議室 | 第3会議室 |
|------|------|------|-------|-------|-------|
| 使用日数 | 159 | 278 | 241 | 0 | 238 |
| 使用件数 | 149 | 107 | 91 | 0 | 215 |

| | 第1楽屋 | 第2楽屋 | 第3楽屋 | 練習室 |
|------|------|------|------|-----|
| 使用日数 | 74 | 145 | 124 | 267 |
| 使用件数 | 59 | 135 | 111 | 329 |

公民館利用状況

| | 講義室 | 実習室 | 第1和室 | 第2和室 | 第3和室 |
|------|-----|-----|------|------|------|
| 使用日数 | 303 | 153 | 0 | 240 | 197 |
| 使用件数 | 393 | 130 | 0 | 298 | 184 |

| | 第4和室 | 研修室 |
|------|------|-----|
| 使用日数 | 10 | 216 |
| 使用件数 | 10 | 231 |

(4) 文化財保護

毛利氏36万石の城下町の形態や当時の古い建造物、明治維新前後の史跡など、萩市は数多くの文化財を保存している。

歴史的、学術的または芸術的な価値のあるこれらのすぐれた文化財は、萩市の宝であり市民の誇りでもある。祖先が残した文化財を大切に保護保存し、後世に継承してゆくことは、われわれ市民の責務である。

文化財の保護活用は萩市発展のためにも重要なことであり、国、県、市の指定文化財については補助事業により、文化財の保存、修理、修景につとめ、また萩市文化財保護条例、萩市伝統的建造物群保存地区保存条例を制定し、歴史的景観の保存整備につとめている。

平成元～平成8年度文化財保護主要事業

(単位 千円)

| 年度 | 事業名 | 事業費 | 財源内訳 | | | |
|-----------------|-------------------------|--------|--------|---------|-------|-------|
| | | | 国費 | 県費 | 市費 | その他 |
| 元 | 重要伝統的建造物群保存地区保存修理事業 | 8,084 | 4,037 | 1,345 | 2,702 | 0 |
| | 重要伝統的建造物群保存地区防災施設設置事業 | 412 | 206 | 68 | 138 | 0 |
| | 天然記念物見島ウシ産地保護増殖事業 | 8,918 | 4,457 | 2,228 | 2,233 | 0 |
| | 史跡萩城城下町(菊屋家住宅)保存修理事業 | 23,569 | 11,784 | 5,892 | 2,946 | 2,947 |
| | 史跡萩城城下町土地先行取得償還事業 | 24,951 | 19,960 | 2,495 | 2,496 | 0 |
| | 史跡萩城跡土地買上事業 | 55,211 | 44,165 | 5,520 | 5,526 | 0 |
| | 重要文化財東光寺鐘楼他2棟保存修理事業 | 61,592 | 40,032 | 10,778 | 5,389 | 5,393 |
| | 史跡萩城跡・萩城城下町保存管理計画策定事業 | 2,000 | 1,000 | 500 | 500 | 0 |
| | 国指定文化財管理事業 | 507 | 128 | 253 | 126 | 0 |
| | 県指定文化財大照院庫裡修理事業 | 17,897 | 0 | 8,948 | 4,474 | 4,475 |
| | 堀内地区(口羽家前)散水栓設置工事 | 339 | 0 | 0 | 339 | 0 |
| | 天然記念物明神池石垣補修工事 | 412 | 0 | 0 | 412 | 0 |
| | 旧隠岐家跡地整備工事 | 2,060 | 0 | 0 | 2,060 | 0 |
| | 木戸孝允旧宅白蟻駆除工事 | 247 | 0 | 0 | 247 | 0 |
| | 堀内地区(北の総門通り)水銀灯建替工事 | 1,833 | 0 | 0 | 1,833 | 0 |
| | 市指定文化財円光寺穴観音古墳通路復旧工事 | 2,511 | 0 | 0 | 2,511 | 0 |
| | 市指定文化財円政寺金比羅社社殿補修事業補助金 | 1,250 | 0 | 0 | 1,250 | 0 |
| | 吉田松陰墓所石垣補修工事補助金 | 1,000 | 0 | 0 | 1,000 | 0 |
| 史跡萩城跡(詰丸)調査整備事業 | 320 | 0 | 0 | 320 | 0 | |
| 2 | 重要伝統的建造物群保存地区保存修理事業 | 11,737 | 5,920 | 1,973 | 3,844 | 0 |
| | 天然記念物見島ウシ産地保護増殖事業 | 10,969 | 5,484 | 2,742 | 2,742 | 0 |
| | 史跡萩城跡萩城城下町保存管理策定事業 | 2,094 | 1,027 | 513 | 514 | 0 |
| | 史跡萩城城下町土地先行取得償還事業 | 23,716 | 18,972 | 2,371 | 2,373 | 0 |
| | 史跡萩城城下町(菊屋家住宅)保存修理事業 | 6,688 | 3,329 | 1,664 | 832 | 863 |
| | 重文東光寺鐘楼他2棟保存修理事業 | 82,000 | 53,300 | 14,350 | 7,175 | 7,175 |
| | 萩市大井地区遺跡詳細分布調査事業 | 1,001 | 500 | 250 | 251 | 0 |
| | 重要伝統的建造物群保存地区土地及び建物等購入費 | 11,200 | 5,600 | 1,866 | 3,734 | 0 |
| | 国指定文化財管理事業 | 538 | 0 | 267 | 132 | 139 |
| | 萩市立病院煙突撤去工事 | 1,184 | 0 | 0 | 1,184 | 0 |
| | 大照院墓所玉垣補修工事 | 355 | 0 | 0 | 355 | 0 |
| | 明神池石段補修工事 | 535 | 0 | 0 | 535 | 0 |
| | 明神池空積石垣補修工事 | 309 | 0 | 0 | 309 | 0 |
| | 伝建地区内水銀灯新設工事 | 1,240 | 0 | 0 | 1,240 | 0 |
| 史跡萩城跡土地買上事業 | 148,713 | 0 | 0 | 148,713 | 0 | |
| 3 | 重要伝統的建造物群保存地区保存修理事業 | 6,385 | 3,186 | 1,062 | 2,137 | 0 |
| | 天然記念物見島ウシ産地保護増殖事業 | 11,952 | 5,976 | 2,988 | 2,988 | 0 |
| | 史跡萩城城下町土地先行取得償還事業 | 22,481 | 17,984 | 2,248 | 2,249 | 0 |
| | 史跡萩城跡土地先行取得償還事業 | 8,142 | 6,513 | 814 | 815 | 0 |
| | 重文東光寺鐘楼他2棟保存修理事業 | 80,000 | 52,000 | 14,000 | 7,000 | 7,000 |
| | 萩市大井地区遺跡詳細分布調査事業 | 881 | 440 | 220 | 221 | 0 |
| | 重伝建地区保存修理事業(災害復旧) | 2,780 | 1,946 | 278 | 556 | 0 |
| | 史跡萩城城下町(菊屋家)災害復旧事業 | 2,451 | 1,715 | 368 | 182 | 186 |
| | 重文熊谷家住宅保存修理(災害復旧)事業 | 1,388 | 971 | 104 | 156 | 157 |

| 年度 | 事業名 | 事業費 | 財源内訳 | | | |
|----------------|------------------------|--------|--------|--------|--------|-------|
| | | | 国費 | 県費 | 市費 | その他 |
| 3 | 史跡萩城跡土地買上事業 | 59,260 | 47,408 | 5,926 | 5,926 | 0 |
| | 国指定文化財管理事業 | 558 | 0 | 279 | 139 | 140 |
| | 木戸孝允旧宅補修工事 | 904 | 0 | 0 | 904 | 0 |
| | 堀内地区ガレキ収集置場門設置工事 | 226 | 0 | 0 | 226 | 0 |
| | 反射炉法面補修工事 | 3,796 | 0 | 0 | 3,796 | 0 |
| | 花の江茶亭修理工事 | 481 | 0 | 0 | 481 | 0 |
| | 志賀義雄旧宅修理工事 | 699 | 0 | 0 | 699 | 0 |
| 4 | 重要伝統的建造物群保存地区保存修理事業 | 5,630 | 2,815 | 938 | 1,877 | 0 |
| | 天然記念物見島ウシ産地保護増殖事業 | 12,770 | 6,385 | 3,192 | 3,193 | 0 |
| | 史跡萩城跡史跡等買上(先行取得償還)事業 | 10,126 | 8,100 | 1,013 | 1,013 | 0 |
| | 史跡萩城城下町史跡等買上(先行取得償還)事業 | 21,245 | 16,996 | 2,124 | 2,125 | 0 |
| | 重文東光寺鐘楼他2棟保存修理事業 | 70,161 | 45,496 | 12,249 | 6,124 | 6,292 |
| | 萩市大井地区遺跡詳細分布調査事業 | 1,000 | 500 | 250 | 250 | 0 |
| | 史跡萩城跡土地買上事業 | 20,707 | 16,544 | 2,068 | 2,095 | 0 |
| | 史跡萩城城下町土地買上事業 | 29,309 | 23,447 | 2,930 | 2,932 | 0 |
| | 天然記念物見島ウシ産地史跡等買上事業 | 15,986 | 12,779 | 1,597 | 1,610 | 0 |
| | 国指定文化財管理事業 | 578 | 0 | 287 | 144 | 147 |
| | ウェルネスパーク建設予定地発掘調査事業 | 8,460 | 0 | 8,460 | 0 | 0 |
| | 東光寺三祖師号保存修理事業 | 1,587 | 0 | 793 | 397 | 397 |
| | 重要伝統的建造物群保存地区保存事業補助金 | 2,462 | 0 | 0 | 2,462 | 0 |
| | 煤払の茶室補修工事 | 487 | 0 | 0 | 487 | 0 |
| | 旧山田久之允旧宅解体工事 | 309 | 0 | 0 | 309 | 0 |
| | 御駕籠建場屋根修理工事 | 367 | 0 | 0 | 367 | 0 |
| | 小倉四賢墓所玉垣補修工事 | 489 | 0 | 0 | 489 | 0 |
| | 伊藤公旧宅茅葺屋根修理工事 | 226 | 0 | 0 | 226 | 0 |
| | 反射炉取付道路石垣組替工事 | 313 | 0 | 0 | 313 | 0 |
| | 端坊鐘楼素屋根工事 | 957 | 0 | 0 | 957 | 0 |
| 村田清風別宅表門保存修理工事 | 10,300 | 0 | 0 | 10,300 | 0 | |
| 文化財案内板設置工事 | 1,645 | 0 | 0 | 1,645 | 0 | |
| 堀内伝建地区外灯設置工事 | 293 | 0 | 0 | 293 | 0 | |
| 5 | 重要伝統的建造物群保存地区保存修理事業 | 34,681 | 17,340 | 5,780 | 11,561 | 0 |
| | 天然記念物見島ウシ産地保護増殖事業 | 20,724 | 10,362 | 5,181 | 5,181 | 0 |
| | 史跡萩城城下町土地先行取得償還事業 | 20,010 | 16,008 | 2,001 | 2,001 | 0 |
| | 史跡萩城跡土地買上事業 | 47,908 | 38,326 | 4,791 | 4,791 | 0 |
| | 史跡萩城跡先行取得償還事業 | 28,984 | 23,187 | 2,898 | 2,899 | 0 |
| | 伝統的建造物群保存地区堀内地区買上 | 45,424 | 22,712 | 4,002 | 18,710 | 0 |
| | 村田清風別宅表門保存修理工事 | 38,254 | 0 | 0 | 38,254 | 0 |
| | 重要文化財熊谷家住宅保存修理事業 | 8,000 | 6,400 | 800 | 400 | 400 |
| | 史跡萩城城下町整備工事 | 4,295 | 0 | 0 | 4,295 | 0 |
| | 重要文化財厚狭毛利家萩屋敷長屋環境整備事業 | 1,266 | 0 | 0 | 1,266 | 0 |
| | 史跡伊藤博文旧宅側溝環境整備事業 | 309 | 0 | 0 | 309 | 0 |
| | 市指定史跡花の江茶亭整備事業 | 1,471 | 0 | 0 | 1,471 | 0 |
| | 伝建地区内保存修理補助事業 | 826 | 0 | 0 | 826 | 0 |

| 年度 | 事業名 | 事業費 | 財源内訳 | | | |
|--------------------------|---------------------------|-----------------------|---------|--------|--------|-------|
| | | | 国費 | 県費 | 市費 | その他 |
| 6 | 重要伝統的建造物群保存地区保存修理事業 | 56,420 | 28,210 | 9,403 | 18,807 | 0 |
| | 天然記念物見島ウシ産地保護増殖事業 | 17,800 | 8,900 | 4,450 | 4,450 | 0 |
| | 史跡萩城城下町土地先行取得償還事業 | 19,475 | 15,580 | 1,947 | 1,948 | 0 |
| | 史跡萩城跡土地先行取得償還事業 | 26,897 | 21,517 | 2,689 | 2,691 | 0 |
| | 史跡萩城跡土地買上げ事業 | 31,955 | 25,564 | 3,195 | 3,196 | 0 |
| | 史跡旧萩藩御船倉買上げ事業 | 15,063 | 12,050 | 1,506 | 1,507 | 0 |
| | 重要文化財熊谷家住宅保存修理事業 | 105,000 | 84,000 | 10,500 | 5,250 | 5,250 |
| | 市指定旧湯川家屋敷保存修理事業 | 36,260 | 0 | 0 | 36,260 | 0 |
| | 天然記念物明神池導水路浚せつ工事 | 2,987 | 0 | 0 | 2,987 | 0 |
| | 史跡萩城城下町整備工事 | 1,905 | 0 | 0 | 1,905 | 0 |
| | 史跡萩反射炉階段復旧工事 | 886 | 0 | 0 | 886 | 0 |
| | 7 | 重要文化財熊谷家住宅離れ座敷他2棟保存修理 | 100,000 | 80,000 | 10,000 | 5,000 |
| 天然記念物見島ウシ産地保護増殖事業 | | 13,658 | 6,825 | 3,412 | 3,421 | 0 |
| 重要伝統的建造物群保存地区保存修理事業 | | 9,514 | 3,912 | 1,304 | 2,644 | 1,654 |
| 史跡萩城城下町土地買上げ事業 | | 63,639 | 50,624 | 6,328 | 6,687 | 0 |
| 史跡萩城跡土地先行取得償還事業 | | 25,638 | 20,510 | 2,564 | 2,564 | 0 |
| 史跡萩城跡土地買上げ事業 | | 22,960 | 18,324 | 2,291 | 2,345 | 0 |
| 史跡萩城跡(外堀)発掘調査事業 | | 3,603 | 1,800 | 900 | 903 | 0 |
| 史跡木戸孝允旧宅保存修理事業 | | 10,000 | 5,000 | 2,500 | 2,500 | 0 |
| 国指定文化財管理事業 | | 1,381 | 0 | 680 | 350 | 351 |
| 文化財保護指導員設置補助事業 | | 120 | | 46 | 73 | 0 |
| 山口県指定無形文化財(芸能)振興助成金(お船謡) | | 40 | | 30 | 10 | 0 |
| 県指定文化財管理事業(大照院庫裡) | | 60 | | 30 | 15 | 15 |
| 8 | 伊藤博文旧宅消火用電源装置修理工事 | 2,214 | | | 2,214 | 0 |
| | 伊藤博文・玉木文之進旧宅屋根葺替工事 | 4,006 | | | 4,006 | 0 |
| | 旧厚狭毛利家萩屋敷長屋整備工事 | 1,178 | 0 | 0 | 1,178 | 0 |
| | 旧児玉家板塀設置工事 | 263 | | | 263 | 0 |
| | 大照院庭園整備工事 | 646 | | | 646 | 0 |
| | 重要文化財、熊谷家住宅離れ座敷ほか2棟保存修理事業 | 130,000 | 104,000 | 13,000 | 6,500 | 6,500 |
| | 天然記念物見島ウシ産地保護増殖事業 | 12,153 | 6,075 | 3,037 | 3,041 | |
| | 重要伝統的建造物群保存地区保存修理事業 | 12,800 | 6,400 | 2,133 | 4,267 | |
| | 重要伝統的建造物群保存地区買上げ事業 | 28,800 | 14,400 | 4,800 | 9,600 | |
| | 史跡萩城跡土地先行取得償還事業 | 24,379 | 19,503 | 2,438 | 2,438 | |
| | 史跡萩城跡土地買上げ事業 | 24,933 | 19,994 | 2,172 | 2,767 | |
| | 史跡萩城跡(外堀)発掘調査事業 | 15,000 | 7,500 | 3,750 | 3,750 | |
| 史跡木戸孝允旧宅保存修理事業 | 98,690 | 49,345 | 24,672 | 24,673 | | |
| 住吉神社お船謡「お船」新船製作事業 | 11,717 | | 5,850 | 2,933 | 2,934 | |
| 都市計画街路埋蔵文化財発掘調査事業 | 10,000 | | 10,000 | | | |
| 旧萩藩御船倉説明板設置工事 | 551 | | | 551 | | |
| 青木周弼旧宅外壁修理工事 | 2,499 | | | 2,499 | | |
| 文化財建造物防災設備改修工事 | 1,442 | | | 1,442 | | |
| 伝建地区内(堀内)外灯改修工事 | 1,834 | | | 1,834 | | |
| 見島ウシ運動場整備、牧柵補修工事 | 3,939 | | | 3,939 | | |

Ⅶ 社会体育

1. 基本方針

市民の健康で明るい生活と健全な地域社会をつくりだすうえで、社会体育の果たす役割は大きいものがある。また、近年、自由時間の増加や生活意識の変容にともない、スポーツ・レクリエーションに対する関心は高まりをみせている。

このため、市民が健全で活力ある生活をおくれるよう年齢や体力に応じたスポーツ活動を日常生活に取り入れ、生涯スポーツの推進を図るとともに、市民スポーツ総参加運動を推進する。

さらに、この事業を展開するため、関係スポーツ団体の育成と指導者の養成を図る。

また、多様化する市民のニーズに応える施設設備の整備充実を努め、地域スポーツ・レクリエーション活動の振興を図る。

2. 平成9年度重点目標

- (1) 生涯スポーツの推進
- (2) 市民スポーツ総参加運動の推進
- (3) スポーツ団体の育成と指導者の養成
- (4) 体育施設設備の充実

3. 社会体育重点施策

(1) 生涯スポーツの推進

健康で明るく活力のある生活を送るために、運動・スポーツを生業にわたって実践することの大切さを市民に知ってもらうためのスポーツ健康教室・体力テスト会等を開催する。

さらに、スポーツニーズの多様化に対応するため、ニュースポーツをはじめとする各種のスポーツ教室、講習会を開催することによって市民の体力向上や健康増進を図る。

(2) 市民スポーツ総参加運動の推進

市民体育館における各種スポーツ教室の充実を図るとともに「1市民1スポーツ」をめざして、誰でも気軽に参加できる市民スポーツ大会の開催や地区(地域)体育行事の充実を図るなどコミュニティスポーツの振興に努める。

(3) スポーツ団体の育成と指導者の養成

各種スポーツ団体・グループの育成と強化を図るとともに、活動の充実を支援促進する。また、地域スポーツ活動の推進に重要な役割を果たす指導者の確保・養成と研修の充実等による資質の向上を図る。

(4) 体育施設設備の充実

各種スポーツ活動の拠点づくりを推進するために、スポーツ競技施設等の整備に努めるとともに、市民体育館の整備充実を図り、スポーツプログラムの提供・スポーツ指導・健康管理・情報提供等のシステムづくりをすすめる。

また、地域に密着した身近なスポーツ施設として地域体育館及び学校体育施設等の計画的な整備を進めるとともに施設の効率的利用の促進を図る。

Ⅷ 資 料

1. 学校教育施設

(1) 市立学校一覧

小学校

(面積 m^2)

| 区分 | 教室数 | | 校地面積 | 校舎面積 | | | | 屋体面積 | プール設置 | 学校給食の型 |
|-----|-----|----|--------|-------|-----|----------|-------|-------|-------|--------|
| | 普通 | 特別 | | 木造 | 鉄骨 | 鉄筋コンクリート | 計 | | | |
| 明倫 | 33 | 18 | 32,183 | 7,525 | | | 7,525 | 1,328 | ○ | 完全 |
| 椿東 | 26 | 8 | 23,642 | 122 | 167 | 4,853 | 5,142 | 809 | ○ | 〃 |
| 越ヶ浜 | 13 | 7 | 15,913 | 18 | 43 | 2,725 | 2,786 | 726 | ○ | 〃 |
| 椿西 | 12 | 6 | 11,513 | 100 | 419 | 1,830 | 2,349 | 540 | ○ | 〃 |
| 白水 | 10 | 6 | 11,699 | 53 | 10 | 2,179 | 2,242 | 566 | ○ | 〃 |
| 木間 | 4 | 2 | 5,675 | 651 | | | 651 | 729 | | 〃 |
| 三見 | 6 | 6 | 7,539 | 77 | | 1,463 | 1,540 | 451 | ○ | 〃 |
| 大井 | 12 | 6 | 10,851 | 5 | | 2,984 | 2,989 | 506 | ○ | 〃 |
| 大島 | 6 | 4 | 6,776 | 99 | | 1,428 | 1,527 | 465 | | 〃 |
| 相島 | 3 | 4 | 3,904 | 710 | 5 | 108 | 823 | 644 | | 〃 |
| 見島 | 8 | 6 | 13,572 | 208 | | 1,642 | 1,850 | 452 | ○ | 〃 |

中学校

(面積 m^2)

| 区分 | 教室数 | | 校地面積 | 校舎面積 | | | | 屋体面積 | プール設置 | 学校給食の型 |
|-----|-----|----|--------|-------|-----|----------|-------|-------|-------|--------|
| | 普通 | 特別 | | 木造 | 鉄骨 | 鉄筋コンクリート | 計 | | | |
| 越ヶ浜 | 6 | 6 | 4,962 | | | 2,754 | 2,754 | 395 | | 完全 |
| 木間 | 3 | 0 | 1,689 | 285 | 6 | | 291 | | | 〃 |
| 三見 | 3 | 9 | 7,436 | 1,726 | | | 1,726 | 394 | | 〃 |
| 大井 | 6 | 9 | 24,241 | 20 | 171 | 2,579 | 2,770 | 457 | | 〃 |
| 大島 | 3 | 5 | 9,108 | 1,151 | 120 | | 1,271 | 731 | | 〃 |
| 相島 | 3 | 5 | 4,050 | 790 | | 141 | 931 | | | 〃 |
| 見島 | 4 | 9 | 11,323 | 67 | 108 | 1,507 | 1,682 | 671 | | 〃 |
| 萩東 | 23 | 14 | 28,259 | | | 6,531 | 6,531 | 1,335 | ○ | 〃 |
| 萩西 | 17 | 13 | 15,879 | | | 4,950 | 4,950 | 874 | ○ | 〃 |

(2) 県立学校

| 学校名 | 所在地 | 電話 | 創立年月日 | 校長名 | 職員数 | 学級数 | 生徒数 |
|---------|-----------|---------|------------|-------|-----------------|-----|------------------|
| 萩高等学校 | 堀内 132 | 22-0076 | S 25. 4. 1 | 浜田 紀郎 | 63 ^人 | 21 | 841 ^人 |
| 萩工業高等学校 | 平安古町 544 | 22-0034 | S 40. 4. 1 | 池田 通夫 | 55 | 12 | 450 |
| 萩商業高等学校 | 江向 475 | 22-0232 | S 40. 4. 1 | 林 佳二 | 47 | 12 | 460 |
| 萩養護学校 | 椿東 5816-1 | 25-7280 | S 54. 4. 1 | 中井 征夫 | 67 | 27 | 75 |

(3) 私立学校

| 学校名 | 所在地 | 電話 | 創立年月日 | 学長名 | 職員数 | 学生数 |
|---------|---------|---------|-------------|-------|-----------------|------------------|
| 萩女子短期大学 | 椿東 4515 | 22-3331 | S 42. 1. 23 | 小川 賢造 | 71 ^人 | 188 ^人 |

| 学校名 | 所在地 | 電話 | 創立年月日 | 校長名 | 職員数 | 学級数 | 生徒数 |
|-----------|----------------|---------|-------------|-------|-----------------|-----|------------------|
| 萩光塩学院高等学校 | 東田町 15 | 22-0782 | S 26. 1. 19 | 三原佐智子 | 46 ^人 | 12 | 328 ^人 |
| 萩高等専修学校 | 椿東北谷 2190-8 | 25-1775 | S 62. 4. 1 | 中山 修 | 8 | 3 | 51 |
| 萩光塩学院中学校 | 東田町 15 | 22-0782 | S 62. 1. 19 | 三原佐智子 | 6 | 3 | 41 |
| 萩光塩学院小学校 | 〃 | 〃 | S 30. 3. | 〃 | 14 | 6 | 91 |

| 幼稚園名 | 所在地 | 電話 | 園長名 | 職員数 | 学級数 | 園児数 | | | |
|----------------|--------|---------|-------|-----------------|-----|-----------------|-----------------|-----------------|------------------|
| | | | | | | 3歳 | 4歳 | 5歳 | 計 |
| 本願寺萩学園 萩幼稚園 | 西田町 17 | 22-0775 | 河野宗昭 | 10 ^人 | 6 | 47 ^人 | 59 ^人 | 48 ^人 | 154 ^人 |
| 萩光塩学院幼稚園 | 東田町 15 | 22-0782 | 三原佐智子 | 10 | 3 | 27 | 37 | 30 | 94 |

(4) 教員住宅

| 区 分 | 棟 数 | 戸 数 | 建 物 面 積 |
|---------|-----|-----|--------------------|
| 見島小・中学校 | 12 | 18 | 753 m ² |
| 相島小・中学校 | 7 | 9 | 362 |
| 大島小・中学校 | 11 | 15 | 680 |
| 木間小・中学校 | 3 | 6 | 236 |
| 明倫小学校 | 1 | 1 | 124 |

2. 社会教育施設

(1) 公民館

(人口は平成8年度末現在)

| 館 名 | 所 在 地 | 対象人口 | 取得年月 | 独立・併置 の 別 | 構 造 | 延 面 積 |
|-------|--------|---------|----------|-----------------|--------------|-----------------------|
| 中央公民館 | 萩市江向3区 | 39,981人 | S 43. 10 | (併)市民館 | 鉄筋コンクリート、平屋建 | 592.45 m ² |
| 大井公民館 | 萩市大井庄屋 | 3,045 | S 52. 4 | (併)出張所 | 鉄骨構造 2階建 | 617.33 |
| 三見公民館 | 萩市三見石丸 | 1,888 | S 63. 3 | (併)出張所 | 鉄筋コンクリート、2階建 | 669.45 |
| 見島公民館 | 萩市見島本村 | 1,376 | S 55. 5 | (併)総合センター | 鉄骨構造 2階建 | 919 |
| 大島公民館 | 萩市大島東 | 1,080 | S 54. 3 | (併)出張所 | 鉄骨構造 2階建 | 557.45 |

(2) 博物館

| 館 名 | 所 在 地 | 電 話 | 敷地面積 | 建物面積 | 構 造 | 所蔵資料 | 開館年月日 |
|------------------|----------|---------|----------------------|-----------------------|---------------|--------|------------|
| 萩市郷土博物館 | 江向 525-4 | 25-6447 | 1,239 m ² | 839.24 m ² | 木造モルタル 2階建 | 66,393 | S 34. 8.29 |
| (博物館分館) 民俗資料館 | 江向 530-1 | 25-6447 | 656 | 322.2 | 鉄筋コンクリート、2階建 | 3,301 | S 58. 4. 5 |

(3) 松陰遺墨展示館

| 館 名 | 所 在 地 | 電 話 | 建物面積 | 構 造 | 展示資料 | 開館年月日 |
|---------|---------------------|---------|--------------------|-------------|-----------------|------------|
| 松陰遺墨展示館 | 椿東1537の7 (松陰神社内) | 22-2410 | 130 m ² | 鉄筋コンクリート平屋建 | 吉田松陰遺墨 伝記資料等 | S 34. 8.27 |

(4) 図書館

| 館 名 | 所 在 地 | 電 話 | 敷地面積 | 建物面積 | 構 造 | 施 設 内 容 | 開館年月日 |
|--------|---------|---------|----------------------|----------------------|-------------|---|------------|
| 萩市立図書館 | 江向552の2 | 25-6355 | 5,250 m ² | 1,350 m ² | 鉄骨構造 2階建 | ・一般閲覧室 ・子ども室 ・参考資料室 ・学生室 ・集会室 | S 49. 9.26 |

(5) 総合センター

| 館 名 | 所 在 地 | 電 話 | 敷地面積 | 建物面積 | 構 造 | 施 設 内 容 | 開館年月日 |
|------------|---------|---------|----------------------|--------------------|-------------|--|------------|
| 萩市見島総合センター | 見島951の1 | 23-3005 | 1,915 m ² | 919 m ² | 鉄骨構造 2階建 | ・集会室 ・娯楽室 ・生活改善研修室 ・会議室 ・講座室 ・図書室 | S 55. 5. 2 |

3. 社会体育施設

| 施設名 | 所在地 | 電話 | 管理 | 建設年月日 | 施設概要 |
|-------|-----------|---------|--------------------|----------------------------|---|
| 市民球場 | 江向553 | 25-2032 | 教 育 委 員 会 体 育 課 | 昭 31. 10 | 敷地面積 14,619 m ² グランド面積 9,587 m ² 収容人員 13,000 人 |
| 球 技 場 | 江向552 | | 〃 | 昭 33. 4 (ゲートボール 昭 34.7) | 敷地面積 4,939 m ² テニスコート 4 面 ゲートボールコート 2 面 |
| 武 道 館 | 江向552 | | 〃 | 昭 50. 1 (弓道場 昭 52. 1) | 敷地面積 792 m ² 建物面積 760.03 m ² 柔道場 306.43 m ² (畳96枚) 剣道場 306.43 m ² 弓道場 147.17 m ² 控室 ロッカー室 シャワー室 |
| 市民体育館 | 椿3395の1 | 25-7311 | 市民体育館 | 昭 54. 3 | 敷地面積 11,823.41 m ² 建物面積 4,738 m ² 1階 3,787 m ² 2階 849 m ² 3階 102 m ² 主競技場 1,530 m ² バスケットボール 2 面 バレーボール 3 面 バドミントン 10 面 卓球 15 面 テニス 2 面 ハンドボール 1 面 トレーニング室 第1、第2副競技場 管理室 研修室 健康相談室 医務室 |
| 土原体育館 | 土原528-2 | | 教 育 委 員 会 体 育 課 | 昭 48. 4 | 建物面積 714 m ² バスケットボール 2 面 バレーボール 2 面 |
| 堀内体育館 | 堀内127の6 | 25-9385 | 市民体育館 | 昭 55. 3 | 敷地面積 1,927.02 m ² 建物面積 578.04 m ² 競技場 453.6 m ² 談話室 42.84 m ² 玄関ホール 19.4 m ² 管理室 11.4 m ² 更衣室 17 m ² 倉庫 15 m ² |
| 見島体育館 | 見島2002の14 | 23-3035 | 市民体育館 | 昭 63. 2 | 敷地面積 2,150 m ² 建物面積 567.8 m ² 主競技場 450.2 m ² バレーボール 1 面 バドミントン 2 面 卓球 2 台 休憩室 19.5 m ² |
| 相 撲 場 | 椿3395の1 | | 教 育 委 員 会 体 育 課 | 平 4. 7 | |

| 施設名 | 所在地 | 運 営 | 建設年月日 | 施設概要 |
|---------|--------------------|--------------------|----------|---|
| 夜 間 照 明 | 萩市球技場 江向 552 | 教 育 委 員 会 体 育 課 | 昭 54. 10 | 敷地面積 3,154 m ² テニスコート 4 面 6 基 32 灯 |
| | 椿東小学校 椿東 2710の2 | 〃 | 昭 54. 4 | グランド面積 13,960 m ² 6 基 36 灯 |
| | 明倫小学校 江向 602 | 〃 | 昭 52. 7 | グランド面積 8,075 m ² 6 基 36 灯 |
| | 萩東中学校 土原 556の1 | 〃 | 昭 57. 8 | グランド面積 6,199 m ² 6 基 48 灯 |

萩市体育施設の利用状況(使用者数)

萩市教育委員会体育課

| 施設名 | 年 度 | | | | | |
|-------------------|--------------------|----------------|----------------|----------------|----------------|----------------|
| | 平成4年度 | 平成5年度 | 平成6年度 | 平成7年度 | 平成8年度 | |
| 市 民 球 場 | 19,400 人 | 18,700 人 | 19,500 人 | 18,900 人 | 18,600 人 | |
| テニスコート(含ナイター使用) | 8,200 | 8,100 | 7,700 | 8,500 | 7,600 | |
| 武 道 館 (含 弓 道 場) | 13,800 | 14,400 | 12,500 | 11,900 | 12,700 | |
| 学 校 開 設 | 運 動 場 (含ナイター使用) | 41,200 (18) | 39,800 (18) | 40,200 (18) | 39,700 (18) | 36,800 (18) |
| | 体 育 館 | 66,000 (18) | 65,800 (18) | 65,700 (18) | 65,400 (18) | 63,200 (18) |
| 市 民 体 育 館 | 89,800 | 84,300 | 85,200 | 90,500 | 79,800 | |
| 堀 内 体 育 館 | 8,900 | 6,900 | 6,300 | 7,500 | 6,400 | |
| 見 島 体 育 館 | 2,600 | 800 | 1,300 | 800 | 930 | |

(注) ()内は、開放学校

4. 文化施設

市民館

| 館名 | 所在地 | 電話 | 敷地面積 | 建物面積 | 構造 | 開館年月日 | 施設内容 |
|-----|---------|---------|--------|--------|-------------------|-------------|-------|
| 市民館 | 江向495の4 | 25-1234 | 6,374㎡ | 3,994㎡ | 鉄筋コンクリート一部鉄骨造り平屋建 | S 43. 10. 5 | (下 記) |

| 室名 | 収容人員 | 面積 | 室名 | 収容人員 | 面積 | 室名 | 収容人員 | 面積 |
|------------------|--------------|--------|-------|------|---------|--------|------|-----------|
| 大ホール (車椅子専用席) | 1,028 (5) | 1,358㎡ | 第2会議室 | 45 | 75㎡ | 第3和室 | | 畳 14 |
| 第1楽屋 | 5 | 15 | 第3会議室 | 45 | 75 | 第4和室 | | 畳 12.5 |
| 第2楽屋 | 12 | 31 | レストラン | 65 | 136 | 事務室応接室 | | ㎡ 58 |
| 第3楽屋 | 12 | 31 | 講義室 | 50 | 87 | 教材倉庫 | | ㎡ 29 |
| 練習室 | 37 | 56 | 実習室 | 36 | 63 | 機械室 | | ㎡ 373 |
| 小ホール | 120~ 240 | 206 | 研修室 | 50 | 98 | シャワー室 | | ㎡ 5 |
| ロビー | | 879 | 第1和室 | | 畳 6 | 便所 | | ㎡ 116 |
| 第1会議室 | 45 | 75 | 第2和室 | | 畳 14 | | | |

5. 指定文化財一覧

国指定

重要文化財(14)

| 種別 | 名称 | 員数 | 指定年月日 | 所在地 | 所有者 |
|-----|--|----------------|-----------|------|----------------------|
| 建造物 | 常念寺表門 附、棟札一枚 | 1 棟 | 昭29. 9.17 | 下五間町 | 常念寺 |
| 建造物 | 東光寺総門 東光寺三門 附、棟札一枚 東光寺大雄宝殿 附、棟札三枚 東光寺鐘楼 | 4 棟 | 昭41. 6.11 | 椎原 | 東光寺 |
| 建造物 | 旧厚狭毛利家萩屋敷長屋 附、棟札一枚 | 1 棟 | 昭41. 6.11 | 堀内 | 萩市 |
| 建造物 | 菊屋家住宅 主屋、本蔵、金蔵、米蔵、釜 場附、土塀二棟、古図一枚 | 5 棟 | 昭49. 5.21 | 呉服町 | 財団法人 菊屋家住宅 保存会 |
| 建造物 | 熊谷家住宅 主屋、離れ座敷、本蔵、宝蔵 | 4 棟 | 昭49. 5.21 | 今魚店町 | 財団法人 熊谷美術館 |
| 建造物 | 口羽家住宅 主屋、表門 | 2 棟 | 昭49. 5.21 | 堀内 | 口羽公男 |
| 絵画 | 絹本着色春冬山水図 戴文進筆 | 2 幅 | 昭31. 6.28 | 呉服町 | 財団法人 菊屋家住宅 保存会 |
| 彫刻 | 木造 聖観音立像 | 1 軀 | 明35. 7.31 | 沖原 | 南明寺 |
| 彫刻 | 木造 千手観音立像 | 1 軀 | 明35. 7.31 | 沖原 | 南明寺 |
| 彫刻 | 木造 赤童子立像 | 1 軀 | 明35. 7.31 | 青梅 | 大照院 |
| 工芸品 | 太刀 銘延吉 附、絲卷太刀拵 | 1 口 | 大 8. 4.12 | 堀内 | 志都岐山神社 |
| 工芸品 | 太刀 銘光房 附、革包太刀拵 | 1 口 | 大15. 4.19 | 堀内 | 志都岐山神社 |
| 書跡 | 熊谷家文書 | 13 卷 (255通) | 昭48. 6. 6 | 土原 | 熊谷正雄 |
| 書跡 | 雪峯東山空和尚外集 | 1 冊 | 昭49. 6. 8 | 中津江 | 龍蔵寺 |

重要無形文化財(1)

| 種別 | 名称 | 認定年月日 | 保持者の住所 | 保持者の氏名 | 雅号 |
|------|----|-----------|--------|--------|----|
| 工芸技術 | 萩焼 | 昭58. 4.13 | 無田ヶ原 | 三輪節夫 | 休雪 |

史跡・名勝・天然記念物(17)

| 種別 | 名称 | 指定年月日 | 所在地 | 管理団体 または所有者 |
|-------|-------------------|--|-----------------|----------------|
| 史跡 | 松下村塾 | 大 11.10.12 | 椎原 | 松陰神社 |
| 史跡 | 吉田松陰幽囚ノ旧宅 | 大 11.10.12 | 椎原 | 松陰神社 |
| 史跡 | 萩反射炉 | 大 13.12. 9 | 前小畑 | 萩市 |
| 史跡 | 明倫館水練池および有備館附明倫館碑 | 昭 4.12.17 地域追加 昭 24. 7.13 | 江向 | 萩市 |
| 史跡 | 木戸孝允旧宅 | 昭 7. 3.25 | 呉服町 | 萩市 |
| 史跡 | 伊藤博文旧宅 | 昭 7. 3.25 | 椎原 | 萩市 |
| 史跡 | 旧萩藩御船倉 | 昭 11.12.16 地域一部解除 昭 37.11.10 | 東浜崎町 | 萩市 |
| 史跡 | 萩城跡 | 昭 26. 6. 9 地域追加 昭 42. 1.10 地域追加 昭 52. 4.27 | 堀内・北片河町 平安古町 | 萩市 |
| 史跡 | 萩城城下町 | 昭 42. 1.10 地域追加 昭 54. 3.20 昭 59. 2. 9 | 呉服町 南古萩町 | 萩市 |
| 史跡 | 萩往還 | 平 元. 9.22 | 大屋 | 萩市 |
| 史跡 | 萩藩主毛利家墓所 | 昭 56. 5.11 | 堀内・青梅・椎原 | 萩市 |
| 史跡 | 見島ジーコンボ古墳群 | 昭 59. 7.25 | 見島 | 萩市 |
| 天然記念物 | 明神池 | 大 13.12. 9 | 越ヶ浜 | 萩市 |
| 天然記念物 | 笠山コウライタバナ自生地 | 大 15. 2.24 | 越ヶ浜 | 萩市 |
| 天然記念物 | 見島ウシ産地 | 昭 3. 9.20 | 見島 | 萩市 |
| 天然記念物 | 見島のカメ生息地 | 昭 3. 9.20 | 見島 | 萩市 |
| 天然記念物 | 指月山 | 昭 46. 3.16 | 堀内 | 萩市 |

国選定

重要伝統的建造物群保存地区(2)

| 種別 | 名称 | 選定年月日 | 所在地 | 面積 |
|-------------|--------------------|--------------------------|-----|-------------------------|
| 伝統的建造物群保存地区 | 萩市堀内地区伝統的建造物群保存地区 | 昭 51. 9. 4 昭 53. 5.31 | 堀内 | 約70.3ヘクタール 約7.1ヘクタール |
| 伝統的建造物群保存地区 | 萩市平安古地区伝統的建造物群保存地区 | 昭 51. 9. 4 平 5.12. 8 | 平安古 | 約3.9ヘクタール 約0.1ヘクタール |

県指定

有形文化財(16)

| 種別 | 名称 | 員数 | 指定年月日 | 所在地 | 所有者 |
|------|----------------------|---------------------------------|------------|------|------|
| 建造物 | 萩学校教員室 | 1棟 | 昭 44.12. 5 | 堀内 | 山口県 |
| 建造物 | 長寿寺十三重塔 | 1基 | 昭 48.10.19 | 北古萩 | 長寿寺 |
| 建造物 | 旧福原家萩屋敷門 | 1棟 | 昭 49.11. 8 | 堀内 | 萩市 |
| 建造物 | 大照院庫裡 | 1棟 | 昭 50. 3.22 | 青海 | 大照院 |
| 建造物 | 旧梨羽家書院 | 1棟 | 昭 52.11.11 | 堀内 | 松浦政実 |
| 建造物 | 花月楼 | 1棟 | 昭 54.12. 4 | 椎原 | 松陰神社 |
| 絵画 | 絹本着色釈迦三尊像 | 3幅対 | 昭 53.12.22 | 椎原 | 東光寺 |
| 彫刻 | 木造釈迦如来坐像 | 1軀 | 昭 41. 6.10 | 青海 | 大照院 |
| 彫刻 | 木造不動明王立像 | 1軀 | 昭 41. 6.10 | 北古萩町 | 長寿寺 |
| 彫刻 | 木造義翁和尚倚像 | 1軀 | 昭 53.12.22 | 青海 | 大照院 |
| 書跡 | 東光寺木額聯 榜牌書 同下書 | 40枚と 29対と 1枚 3枚 19枚 | 昭 48. 3.30 | 椎原 | 東光寺 |
| 書跡 | 東光寺三祖師号 | 3幅 | 昭 48. 3.30 | 椎原 | 東光寺 |
| 書跡 | 石屏子介禅師墨蹟 | 1幅 | 昭 50. 3.22 | 中津江 | 龍蔵寺 |
| 考古資料 | 見島ジーコンボ古墳群出土品 | 1括 | 昭 54. 3.31 | 江向 | 萩市 |
| 考古資料 | 円光寺古墳出土品 | 1括 | 平 4. 5.29 | 江向 | 萩市 |
| 歴史資料 | 毛利氏日明貿易関係資料 | 1流通 | 昭 57.11. 5 | 土原 | 高州幸次 |

無形民俗文化財(1)

| 種別 | 名称 | 指定年月日 | 保持者の住所 | 保持者の氏名 |
|----|-----------|------------|--------|----------------|
| 芸能 | 住吉神社「お船謡」 | 昭 43. 4. 5 | 浜崎町 | 住吉神社 お船謡保存会 |

史跡・名勝・天然記念物(4)

| 種別 | 名称 | 指定年月日 | 所在地 | 所有者 |
|-------|---------------|------------|-----|--------|
| 天然記念物 | 河内の大ムク | 昭 41. 6.10 | 河内 | 田村甲作 |
| 天然記念物 | 三見吉広のバクチノキ | 昭 55.12. 5 | 三見 | 吉村芳子ほか |
| 天然記念物 | 志都岐山神社のミドリヨシノ | 昭 56. 3.24 | 堀内 | 志都岐山神社 |
| 史跡 | 萩焼古窯跡群 | 昭 56.12.11 | 中ノ倉 | 坂幸子 |

市指定

有形文化財(28)

| 種別 | 名称 | 員数 | 指定年月日 | 所在地 | 所有者 |
|------|---------------------------|-----|-----------|------|----------------|
| 建造物 | 旧周布家長屋門 | 1棟 | 昭37.1.11 | 堀内 | 萩市 |
| 建造物 | 平安橋 | 1基 | 昭37.1.11 | 平安古町 | 萩市 |
| 建造物 | 問田益田氏旧宅土塀 | 1棟 | 昭37.12.24 | 堀内 | 山田正次 |
| 建造物 | 大照院鐘楼門 | 1棟 | 昭42.12.25 | 青海 | 大照院 |
| 建造物 | 大照院経蔵 | 1棟 | 昭42.12.25 | 青海 | 大照院 |
| 建造物 | 旧福原家書院 | 1棟 | 昭42.12.25 | 堀内 | 志都岐山神社 |
| 建造物 | 小川家長屋門 | 1棟 | 昭46.3.26 | 土原 | 小川成一 |
| 建造物 | 龍蔵寺観音堂 | 1棟 | 昭46.3.26 | 中津江 | 龍蔵寺 |
| 建造物 | 明倫館遺構南門 | 1棟 | 昭48.2.13 | 西田町 | 本願寺山口別院 萩分院 |
| 建造物 | 明倫館遺構観徳門 | 1棟 | 昭48.2.13 | 江向 | 萩市 |
| 建造物 | 明倫館遺構聖廟 | 1棟 | 昭48.2.13 | 北古萩町 | 海潮寺 |
| 建造物 | 明倫館遺構万歳橋 | 1基 | 昭48.2.13 | 堀内 | 志都岐山神社 |
| 建造物 | 花江茶亭 | 1棟 | 昭48.2.13 | 堀内 | 萩市 |
| 建造物 | 端坊鐘楼 | 1棟 | 昭49.3.23 | 恵美須町 | 端坊 |
| 建造物 | 門政寺内金毘羅社社殿 附石鳥居・山門・石灯笼 | 1棟 | 昭51.6.10 | 南古萩 | 門政寺 |
| 建造物 | 亨徳寺三門 | 1棟 | 昭52.10.11 | 北古萩町 | 亨徳寺 |
| 建造物 | 奥平家長屋門 | 1棟 | 昭54.2.23 | 土原 | 奥平忠 |
| 建造物 | 南明寺観音堂 | 1棟 | 昭55.9.19 | 冲原 | 南明寺 |
| 建造物 | 大照院本堂 | 1棟 | 昭56.3.20 | 青海 | 大照院 |
| 建造物 | 大照院書院 | 1棟 | 昭56.3.20 | 青海 | 大照院 |
| 建造物 | 明倫館遺構聖賢堂 | 1棟 | 昭58.3.19 | 江向 | 萩市 |
| 彫刻 | 木造薬師如来坐像 | 1軀 | 昭46.3.26 | 松本市 | 広蔵寺 |
| 工芸品 | 讚岐坊梵鐘 | 1口 | 昭48.2.13 | 見島 | 讚岐坊 |
| 工芸品 | 見島八幡宮鰐口 | 1口 | 昭48.2.13 | 見島 | 見島神社 |
| 工芸品 | 端坊梵鐘 | 1口 | 昭49.3.23 | 恵美須町 | 端坊 |
| 工芸品 | 不動明王立像 | 1軀 | 昭51.6.10 | 冲原 | 南明寺 |
| 古文書 | 大井八幡宮文書 | 14点 | 平9.4.25 | 大井 | 大井八幡宮 |
| 考古資料 | 元寇の礎石 | 1基 | 昭55.4.25 | 大井 | 出口栄城 |

無形民俗文化財(4)

| 種別 | 名称 | 指定年月日 | 保持者の住所 | 保持者の氏名 |
|----|-----------|-----------|--------|------------------|
| 芸能 | 玉江浦「天狗拍子」 | 昭37.12.24 | 玉江浦 | 天狗拍子保存会 |
| 芸能 | 木間「神代の舞」 | 昭37.12.24 | 木間 | 木間神代舞保存会 |
| 芸能 | 越ヶ浜「巫女の舞」 | 昭46.3.26 | 越ヶ浜 | 越ヶ浜郷土会 越ヶ浜保存会 |
| 芸能 | 越ヶ浜「大綱声」 | 昭46.3.26 | 越ヶ浜 | 越ヶ浜郷土会 越ヶ浜保存会 |

史跡・名勝・天然記念物(17)

| 種別 | 名称 | 指定年月日 | 所在地 | 管理団体 または所有者 |
|-------|----------------------------------|-----------|------|----------------|
| 史跡 | 萩城下街割原標石 | 昭37.1.11 | 江向 | 萩市 |
| 史跡 | 村田清風別宅跡 | 昭37.12.24 | 平安古町 | 萩市 |
| 史跡 | 玉木文之進旧宅 | 昭39.3.28 | 椎原 | 萩市 |
| 史跡 | 大井円光寺穴観音古墳 | 昭46.3.26 | 大井 | 田中一久 |
| 史跡 | 八橋検校の碑 | 昭46.3.26 | 香川津 | 赤崎神社 |
| 史跡 | 吉田松陰の墓ならびに墓所 | 昭47.2.9 | 椎原 | 杉丙三 |
| 史跡 | 小倉四賢墓所 | 昭47.2.9 | 大屋 | 萩市 |
| 史跡 | 菊ヶ浜土塁(女台場) | 昭48.2.13 | 今魚店町 | 萩市 |
| 史跡 | 野山獄、岩倉獄跡 | 昭48.7.31 | 今古萩町 | 萩市・吉田惣一郎外七名 |
| 史跡 | 旧湯川家屋敷 | 平5.12.1 | 川島 | 萩市 |
| 史跡 | 長添山古墳 | 平7.2.1 | 新川 | 護国神社 |
| 天然記念物 | 大照院の大フジ | 昭37.1.11 | 青海 | 大照院 |
| 天然記念物 | 指月山のミカドアゲハ | 昭37.1.11 | 堀内 | 萩市 |
| 天然記念物 | 笠山ハマボウ自生北限地 | 平5.1.26 | 越ヶ浜 | 藤田敏夫 |
| 天然記念物 | 笠山虎ヶ崎タチバナ自生北限地 およびコウライタチバナ自生地 | 平5.1.26 | 越ヶ浜 | 萩越ヶ浜漁業協同組合 |
| 天然記念物 | 笠山のホソイノデ・カサヤマ イノデ・カタホソイノデ混生地 | 平7.2.1 | 越ヶ浜 | 上村ハル |
| 天然記念物 | 櫃島八幡宮のリュウキュウエノキ | 平7.2.1 | 櫃島 | 櫃島八幡宮 |

歴史的景観保存地区

| 種別 | 名称 | 指定年月日 | 所在地 |
|-----------|-------------|----------|---|
| 歴史的景観保存地区 | 萩市歴史的景観保存地区 | 昭47.10.5 | <ul style="list-style-type: none"> 堀内地区 今魚店地区 東光寺及び吉田松陰誕生地付近 大照院付近 藍場川及び藍場川周辺 南明寺境内及び参道 藍玉座跡土塀 |



田 植 風 景



家 庭 科 実 習

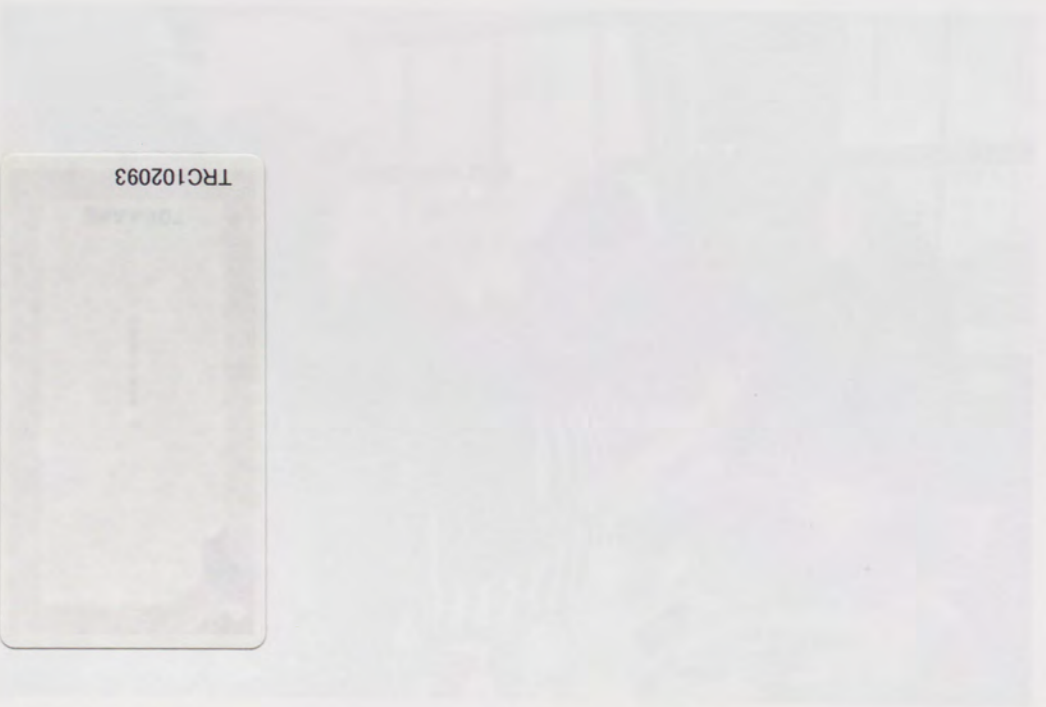

TRC102093

学校位置図



教育要覧 1997年

平成9年6月20日印刷
平成9年6月25日発行

Y370
M7

発行人 萩市教育委員会
(萩市江向510)

印刷所 桜プリント企業組合萩支店
(萩市御許町46)

